

### III URBANLINE

Statinio projektuotojas: UAB „URBAN LINE“  
Įmonės kodas: 300149157  
Adresas: Liepkalnio g. 85, LT-02120 Vilnius  
Tel. / el. p.: +370 699 19380 / info@urbanline.lt

STATYTOJAS: Švenčionių rajono savivaldybė  
STATYTOJO ADRESAS: Vilniaus g. 19, 18116 Švenčionys  
UŽSAKOVAS: Švenčionių rajono savivaldybės administracija  
UŽSAKOVO ADRESAS: Vilniaus g. 19, 18116 Švenčionys

SUTARTIES PAVADINIMAS: Sutartis Nr. J-681 dėl techninio projekto ir (ar) aprašo parengimo ir projekto vykdymo priežiūros paslaugų pirkimo

STATINIO PROJEKTO PAVADINIMAS: Vietinės reikšmės kelio ir kito transporto statinio į karinio poligono ir karinio mokymo teritoriją, ir lietaus nuotekų tinklų Pabradės sen., Švenčionių r. sav. statybos projektas

STATINIO PROJEKTO NUMERIS: UL-23-0114

STATINIO PROJEKTO ETAPAS: Naujo statinio statybos techninis projektas

01 Susisiekimo komunikacijos: keliai (Vietinės reikšmės kelias)  
02 Susisiekimo komunikacijos: kiti transporto statiniai (pralaida per Spenglos upelį)  
STATINIO PAVADINIMAS: 03.1-03.2 Kiti inžineriniai statiniai: kitos paskirties inžineriniai statiniai (atraminės sienelės)  
04.1 Inžineriniai tinklai: nuotekų šalinimo tinklai (lietaus nuotekų tinklai)  
04.2 Inžineriniai tinklai: nuotekų šalinimo tinklai (pokonstrucinio drenažo tinklai)

01 Nesudėtingasis statinys, II grupė  
STATINIO KATEGORIJA: 02,03 Ypatingieji statiniai  
04.1 Neypatingieji statiniai  
04.2 Nesudėtingieji statiniai I grupė

STATINIO PROJEKTO DALIS: Pasirengimo statybai ir statybos organizavimo dalis

BYLOS ŽYMUO: SO

BYLOS LAIDOS ŽYMUO: 0

BYLOS IŠLEIDIMO DATA: 2024-05

Statytojas Tvirtinu

Projektuotojas ir pareigos	Kvalifikaciją patvirtinančio dok. Nr.	Vardas Pavardė
UAB „URBAN LINE“ DIREKTORIUS		Vitalijus Aleksandrovas
STATINIO PROJEKTO VADOVAS	25326	Vitalijus Aleksandrovas
STATINIO PROJEKTO DALIES VADOVAS	29450	Vitalijus Aleksandrovas
STATINIO PROJEKTO KOORDINATORĖ		Aušrinė Griškevičiūtė-Gečienė
STATINIO PROJEKTO INŽINIERIUS		Vytenis Puzonas

## STATINIO PROJEKTO SUDĖTIES ŽINIARAŠTIS

Eilės Nr.	Bylos žymuo	Laida	Pavadinimas	Pastabos
1.	BD	0	Bendroji dalis	
2.	S	0	Susisiekimo dalis 01 Susisiekimo komunikacijos: keliai (Vietinės reikšmės kelias)	
3.	SK	0	Konstrukcijų dalis 02 Susisiekimo komunikacijos: kiti transporto statiniai (pralaida per Spenglos upelį) 03.1-03.2 Kiti inžineriniai statiniai: kitos paskirties inžineriniai statiniai (atraminės sienelės)	
4.	VN	0	Vandentiekio ir nuotekų šalinimo dalis 04.1 Inžineriniai tinklai: nuotekų šalinimo tinklai (lietaus nuotekų tinklai) 04.2 Inžineriniai tinklai: nuotekų šalinimo tinklai (pokonstruktinio drenažo tinklai)	
5.	SO	0	Pasirengimo statybai ir statybos darbų organizavimo dalis	
6.	KS	0	Statybos skaičiuojamosios kainos nustatymo dalis	

### ATSKIRAI ĮGYVENDINAMI PROJEKTAI

Eilės Nr.	Bylos žymuo	Laida	Pavadinimas	Pastabos
1.	UL-23-0114-LE	0	Elektrotechnikos projektas (AB ESO)	
2.	UL-24-0087	0	Valstybinės reikšmės krašto kelio Nr. 173 Molėtai – Pabradė sankryžos 35,80 km kairėje kelio pusėje remonto projektas	

0	2024-05	Statybos leidimui, konkursui		
Laida	Išleidimo data	Laidos statusas. Keitimo priežastis (jei taikoma)		
Kval. patv. dok. Nr.	<b>III URBANLINE</b> Liepkalnio g. 85, LT-02120 Vilnius; Tel. Nr.: 8 699 19380; Įmonės kodas: 300149157		Statinio projekto pavadinimas	
			<b>VIETINĖS REIKŠMĖS KELIO IR KITO TRANSPORTO STATINIO Į KARINIO POLIGONO IR KARINIO MOKYMO TERITORIJĄ, IR LIETAUS NUOTEKŲ TINKLŲ PABRADĖS SEN., ŠVENČIONIŲ R. SAV. STATYBOS PROJEKTAS</b>	
25326	SPV	V. Aleksandrovas	Statinio numeris ir pavadinimas	
			-	
			Dokumento pavadinimas:	Laida
			<b>STATINIO PROJEKTO SUDĖTIES ŽINIARAŠTIS</b>	0
LT	Statytojas ir (arba) Užsakovas		Dokumento žymuo	Lapas
	<b>ŠVENČIONIŲ RAJONO SAVIVALDYBĖ / ŠVENČIONIŲ RAJONO SAVIVALDYBĖS ADMINISTRACIJA</b>		<b>UL-23-0114-XX-TP-PSŽ-01</b>	1
				Lapų
				1

**STATINIO PROJEKTO DALIES BYLŲ SUDĖTIES ŽINIARAŠTIS**

<i>Eil. Nr.</i>	<i>Bylos žymuo</i>	<i>Laida</i>	<i>Bylos pavadinimas</i>	<i>Pastabos</i>
1.	SO	0	Pasirengimo statybai ir statybos darbų organizavimo dalis	

**STATINIO PROJEKTO DALIES DOKUMENTŲ ŽINIARAŠTIS**

TEKSTINIAI DOKUMENTAI

<i>Dokumento žymuo</i>	<i>Lapų sk.</i>	<i>Laida</i>	<i>Dokumento pavadinimas</i>	<i>Pastabos</i>	<i>Lapo Nr.</i>
-	1	0	Antraštinis lapas		1
UL-23-0114-XX-TP-PSŽ-01	1	0	Statinio projekto sudėties žiniaraštis		2
UL-23-0114-XX-TP-SO.PDŽ-01	1	0	Statinio projekto dalies dokumentų žiniaraštis		3
UL-23-0114-XX-TP-SO.AR-01	21	0	Aiškinamasis raštas		4-24

GRAFINIAI DOKUMENTAI

<i>Dokumento žymuo</i>	<i>Lapų sk.</i>	<i>Laida</i>	<i>Dokumento pavadinimas</i>	<i>Pastabos</i>	<i>Lapo Nr.</i>
UL-23-0114-XX-TP-S.B-01	1	0	Situacijos schema, M 1:1500		25
UL-23-0114-XX-TP-SO.B-01	1	0	Pasirengimo statybai ir statybos darbų organizavimo statybvietės principinė schema		26
UL-23-0114-XX-TP-SO.B-02	1	0	Principinės kelio darbų vietos aptvėrimo kelio ženklais schema		27

PRIDEDAMIEJI DOKUMENTAI

<i>Dokumento žymuo</i>	<i>Lapų sk.</i>	<i>Laida</i>	<i>Dokumento pavadinimas</i>	<i>Pastabos</i>	<i>Lapo Nr.</i>
-	1	-	Priedų antraštinis lapas		28
-	2	-	Specialistų, rengusių SO dalį, kvalifikacijos atestatų kopijos		29-30

0	2024-05	Statybos leidimui, konkursui			
<i>Laida</i>	<i>Išleidimo data</i>	<i>Laidos statusas. Keitimo priežastis (jei taikoma)</i>			
<i>Kval. patv. dok. Nr.</i>	<b>III URBANLINE</b>		<i>Statinio projekto pavadinimas</i>		
	Liepkalnio g. 85, LT-02120 Vilnius; Tel. Nr.: 8 699 19380; Įmonės kodas: 300149157		<b>VIETINĖS REIKŠMĖS KELIO IR KITO TRANSPORTO STATINIO Į KARINIO POLIGONO IR KARINIO MOKYMO TERITORIJĄ, IR LIETAUS NUOTEKŲ TINKLŲ PABRADĖS SEN., ŠVENČIONIŲ R. SAV. STATYBOS PROJEKTAS</b>		
			<i>Statinio numeris ir pavadinimas</i>		
25326	SPV	V. Aleksandrovas			
29450	SPDV SO	V. Aleksandrovas			
		<i>Dokumento pavadinimas:</i>			<i>Laida</i>
		<b>STATINIO PROJEKTO DALIES DOKUMENTŲ ŽINIARAŠTIS</b>			0
LT	<i>Statytojas ir (arba) Užsakovas</i>		<i>Dokumento žymuo</i>		<i>Lapas</i>
	<b>ŠVENČIONIŲ RAJONO SAVIVALDYBĖ / ŠVENČIONIŲ RAJONO SAVIVALDYBĖS ADMINISTRACIJA</b>		<b>UL-23-0114-XX-TP-SO.PDŽ-01</b>		<i>Lapų</i>
				1	1

## AIŠKINAMASIS RAŠTAS

### IVADAS

Techninis projektas (toliau – Projektas) parengtas remiantis Švenčionių rajono savivaldybės administracijos (toliau – Statytojo) patvirtinta Statinio projektavimo užduotimi.

Projekto pavadinimas – Vietinės reikšmės kelio ir kito transporto statinio į karinio poligono ir karinio mokymo teritoriją, ir lietaus nuotekų tinklo Pabradės sen., Švenčionių r. sav. statybos projektas;

Statybos rūšis – Naujo statinio statyba;

Statinių naudojimo paskirtis – 01 Susisiekimo komunikacijos: keliai (vietinės reikšmės kelias); 02 Susisiekimo komunikacijos: kiti transporto statiniai; 03 Kiti statiniai: kitos paskirties inžineriniai statiniai (atraminės sienelės); 04.1 Inžineriniai tinklai: nuotekų šalinimo tinklai (lietaus nuotekų tinklai); 04.2 Inžineriniai tinklai: nuotekų šalinimo tinklai (pokonstruktinio drenažo tinklai)

Statinių kategorija – 01 Nesudėtingasis statinys, II grupė; 02, 03 Ypatingieji statiniai; 04.1 Neypatingieji statiniai; 04.2 Nesudėtingieji statiniai, I grupė.

Projektas parengtas ant ne senesnės nei trejų metų inžinerinės topografinės nuotraukos. Inžinerinę topografinę nuotrauką parengė UAB „URBAN LINE“ 2023 m.; koordinačių sistema – LKS 94, aukščių sistema – LAS 07.

Vadovaujantis Statybos įstatymo 6 str., 4 p. ir STR 1.04.04:2017 1 priedo reikalavimais, patvirtiname, kad projekto sprendiniai atitinka įstatymų, kitų teisės aktų, Projekto rengimo dokumentų, normatyvinių statybos techninių, normatyvinių statinio saugos ir paskirties dokumentų reikalavimus, nepažeidžia valstybės, neįgalųjų integracijos, visuomenės ir trečiųjų asmenų interesų.

LR įstatymų, statybos normatyvinių dokumentų bei standartų, kuriais vadovaujantis parengtas projektas, sąrašas pateikiamas normatyvinių dokumentų žiniaraštyje UL-23-0114-TP-XX-BD.NDŽ-01.

Taip pat gali būti naudojami kiti sąrašo nepaminėti teisės aktai, reglamentuojantys projektavimo veiklą. Bendriniai teisės aktai, kuriais remiantis parengtas projektas, pateikti Bendrosios dalies Normatyvinių dokumentų žiniaraštyje.

### ESAMA SITUACIJA

Nagrinėjamas vietinės reikšmės kelias išsidėstys Pabradės seniūnijoje, Švenčionių r. sav.

Pabradės seniūnija išsidėsčiusi Švenčionių rajono pietvakarinėje dalyje ir užima apie 36,5 tūkst. ha plotą, iš kurio 17 % užima žemės ūkio naudmenos, 71 % – miškai, 12 % – vandenys ir kitos paskirties plotai. Seniūnijoje gyvena apie 6,67 tūkst. gyventojų. Seniūnijos teritorijoje yra 93 gyvenvietės: 1 miestas, 61 kaimas, 32 viensėdijos. Seniūnijos centras – Pabradės miestas. Didesni iš kaimų: Karkažiškės kaimas (341 gyventojas), Pavoverės kaimas (395 gyventojai), Zalavo kaimas (132 gyventojai).

Pabradė – seniūnijos centras, 38 km į pietvakarius nuo Švenčionių, prie Žeimenos ir Dubingos santakos. Pabradė įsikūrusi judrioje vietoje: miestą rytų – vakarų kryptimi kerta geležinkelio linija Vilniaus – Turmantas – Valstybės siena, taip pat valstybinės reikšmės krašto keliai Nr. 102 Vilnius – Švenčionys – Zarasai ir Nr. 173 Molėtai – Pabradė. Į šiaurę nuo miesto prasideda smėlingas Pabradės miškų masyvas, netoliese veikia Pabradės poligonas.

Pabradės poligonas plėtojamas šalia Pabradės miesto šiaurės, šiaurės rytinėje dalyje pagal 2019-01-11 d. LR Vyriausybės nutarimu Nr. 5 patvirtintą Švenčionių rajono savivaldybės dalies (karinio poligono ir karinio mokymo teritorijos Pabradės seniūnijoje) bendrąjį planą. Poligonas užims apie 17,5 tūkst. ha plotą. Karinio poligono pagrindinėje teritorijoje yra

0	2024-05	Statybos leidimui ir konkursui
Laida	Išleidimo data	Laidos statusas. Keitimo priežastis (jei taikoma)
Kval. patv. dok. Nr.	<b>III URBANLINE</b> Liepkalnio g. 85, 02120 Vilnius; Tel. Nr. +370 699 19380; Įmonės kodas: 300149157	Statinio projekto pavadinimas <b>VIETINĖS REIKŠMĖS KELIO IR KITO TRANSPORTO STATINIO Į KARINIO POLIGONO IR KARINIO MOKYMO TERITORIJĄ, IR LIETAUS NUOTEKŲ TINKLŲ PABRADĖS SEN., ŠVENČIONIŲ R. SAV. STATYBOS PROJEKTAS</b>
		Statinio numeris ir pavadinimas -
25326	SPV	V. Aleksandrovas
29450	SPDV SO	V. Aleksandrovas
		Dokumento pavadinimas: <b>BENDRASIS AIŠKINAMASIS RAŠTAS</b>
		Laida 0
LT	Statytojas ir (arba) Užsakovas <b>ŠVENČIONIŲ RAJONO SAVIVALDYBĖ / ŠVENČIONIŲ RAJONO SAVIVALDYBĖS ADMINISTRACIJA</b>	Dokumento žymuo <b>UL-23-0114-XX-TP-SO.AR-01</b>
		Lapas 1
		Lapų 21

šios užstatytos teritorijos: trys kariniai miesteliai (I, II, ir III) ir kompleksas „Mūšis mieste“, kuriuose išdėstyti specialiosios paskirties pastatai ir gynybinės infrastruktūros objektai. Karinio poligono teritorijoje vyksta kovinio šaudymo ir taktikos pratybos naudojant sunkiąją kovinę ginkluotę ir techniką. I, II, III karinių miestelių ir komplekso „Mūšis mieste“ teritorijose numatomas kompaktiškas intensyvus užstatymas su lokaliai išplėta inžinerine infrastruktūra. I, II, III kariniuose miesteliuose ir komplekse „Mūšis mieste“ numatoma ne aukštesnių kaip keturių aukštų pastatų statyba. Karinio poligono pagrindinės teritorijos planinę struktūrą esamų kelių pagrindu sudaro išorinės ir vidinės susisiekimo ašys, planuojamoje teritorijoje formuojančios žiedinį kelių tinklą, kurias pasitelkiant planuojama karinio poligono teritorija įtraukiama į Švenčionių rajono savivaldybės susisiekimo tinklą.

Projektu nagrinėjamas vietinės reikšmės kelias išsidėstys apie 6 km į šiaurę nuo Pabradės miesto ribos ir ves į rytų pusę iki karinio poligono teritorijos.

Vietinės reikšmės kelio pradžia – sankryža su valstybinės reikšmės krašto keliu Nr. 173 Molėtai – Pabradės (ties 35,80 km), pabaiga – įsijungimas į karinio poligono vidaus kelią už Spenglos upės. Bendras vietinės reikšmės kelio ilgis – apie 1,0 km. Kelias išsidėstys dviejuose žemės sklypuose, kad. Nr. 8638/7001:5 ir kad. Nr. 8638/2:173, kurių pagrindinė naudojimo paskirtis – Kita, žemės sklypo naudojimo būdas – Susisiekimo ir inžinerinių tinklų koridorių teritorijos. Žemės sklypas, kad. Nr. 8638/7001:5, valstybinės žemės patikėjimo teise valdomas Švenčionių rajono savivaldybės. Žemės sklypas, kad. Nr. 8638/2:173, valstybinės žemės patikėjimo teise valdomas LR krašto apsaugos ministerijos.

Vietinės reikšmės kelio trasa numatyta Švenčionių rajono savivaldybės dalies (karinio poligono ir karinio mokymo teritorijos Pabradės seniūnijoje) bendrojo plano sprendiniuose kaip išorinis susisiekimo koridorius (pav.1) ir šiuo metu patvirtintoje Švenčionių rajono savivaldybės bendrojo plano keitimų koncepcijoje (Švenčionių rajono savivaldybės taryba 2023-01-26 d. sprendimas Nr. T-9) (pav. 2).

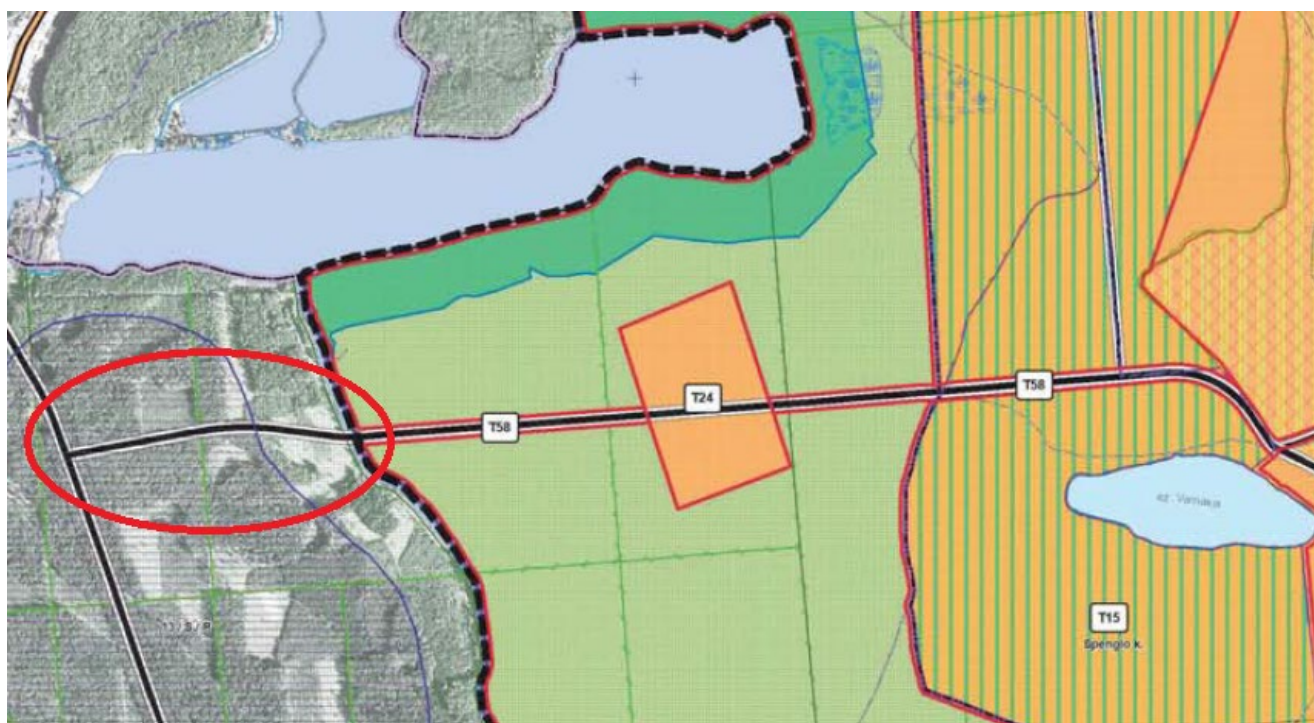

**Pav. 1.** Ištrauka iš Švenčionių rajono savivaldybės dalies (karinio poligono ir karinio mokymo teritorijos Pabradės seniūnijoje) bendrojo plano pagrindinio brėžinio

Žymuo:  <b>UL-23-0114-XX-TP-SO.AR-01</b>	Lapas	Lapų	Laida
	2	21	0

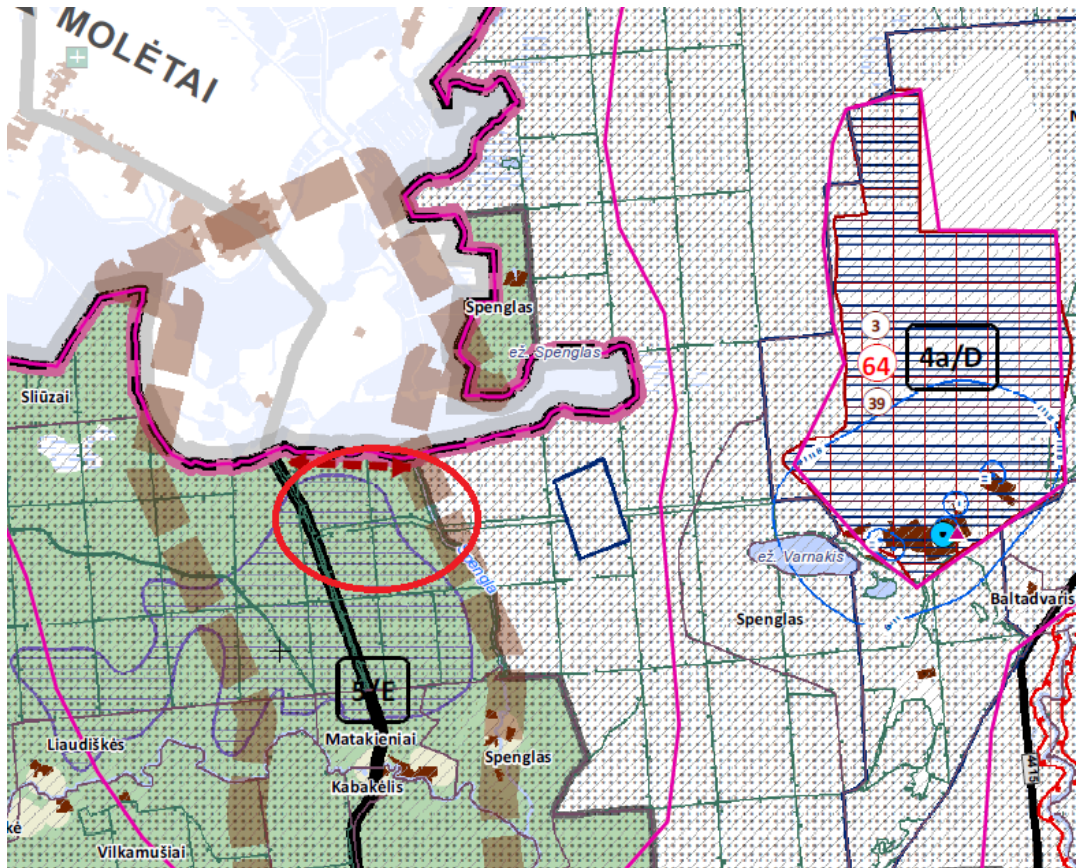

Pav. 2. Ištrauka iš Švenčionių rajono savivaldybės bendrojo plano keitimo patvirtintos koncepcijos pagrindinio brėžinio

Vietinės reikšmės kelio trasa numatoma miškinga teritorija. Šiuo metu numatomo kelio trasoje yra gruntinis miškų vidaus kelias. Nuvažą į valstybinės reikšmės krašto kelią Nr. 173 įrengta iš asfalto dangos.



Pav. 3. Esama situacija kelio trasoje

Žymuo: <b>UL-23-0114-XX-TP-SO.AR-01</b>	Lapas	Lapų	Laida
	3	21	0

Atsižvelgiant į karinio poligono bendrojo plano sprendinius, pagal kuriuos susisiekimo koridoriai pritaikyti karinio transporto judėjimui, lygiagrečiai projekto rengimui atliekamas karinio transporto judėjimui reikalingos trasos išmiškinimas, t. y. miško paskirties naudmenų pavertimas kitomis naudmenomis. Lygiagrečiai vykdomam vietinės reikšmės kelio projektavimui yra atliekama žemės sklypų performavimo procedūra, kurios metu suformuojamas susisiekimo infrastruktūros paskirties žemės sklypas.

### **Geologinės, hidrologinės sąlygos**

Geomorfologiniu požiūriu tyrimų plotas vėlyvojo Nemuno ledynmečio, Baltijos stadijos, Šiaurūčių lygumos, Žeimenos lygumos, Juzinos fluvio-glacialinės lygumos, padengtas eoliniais ar fluvialiniais dariniais. Reljefo abs. a. sklypo ribose kinta nuo 135,12 iki 152,97 m (pagal gręžinių altitudes). Aukščių skirtumas – 17,85 m.

Geologiniu požiūriu aikštelėje sutikti antropogeniniai (t IV), aliuviniai (a IV), eoliniai (v IV) ir fluvio-glacialiniai (f III bl) dariniai. Augalinis sluoksnis (dirvožemis) padengęs visą didžiąją dalį teritorijos 0,10 – 0,30 m storio sluoksniu.

Lauko darbų metu požeminis gruntinis vanduo iki 3,0 – 15,0 m gylio sutiktas lokaliai, tik gręžiniuose Nr. 7, 8, 9 0,50 – 2,0 m (133,12 – 140,59 m abs. a.) gylyje nuo esamo žemės paviršiaus. Vandeni talpina įvairios sudėties rupios fluvio-glacialinės ir aliuvinės nuogulos. Vandeningo sluoksnio storis nuo 2,50 iki 13,0 m ir daugiau, nes apatinė vandenspara nepasiekta. Vandenis maitinami kritulių vandenimis infiltracinių būdu, o išsikrauna į Spenglos upelį. Turi ryšį su upės vandenimis didžiąją metų dalį į jį išsikrauna o pavasarinio polaidžio metu yra jo maitinami. Lietingais laikotarpiais ir pavasarinio polaidžio metu gruntinio vandens lygis gali pakilti 0,40 – 1,50 m. Statybos ir eksploatacijos metu reikia numatyti atitinkamas priemones pastato pamatų ir kasinių apsaugai nuo paviršutinio vandens pritekėjimo (vandens pašalinimas atviru būdu).

Tyrinėtą ruožą kerta Spenglos upelis. Šalia upelio esančios aplinkinės teritorijos pastoviai perdrėkusios. Upelio vagoje vandens tėkmės klostomi nauji aliuviniai gruntai. Aktyvi krantuose esančių gruntų erozija nepastebėta, tačiau yra nedidelė tikimybė jai pradėti vystytis pakilus upės lygiui ir padidėjus vandens srovei. Taip pat eroziniai procesai galimi pakeitus gamtines sąlygas, nukasus augalinį sluoksnį ir nesutvirtinus šlaitų. Tokiu atveju galimas ir šlaitų slinkimas. Kiti teritorijoje vykstantys aktyvūs geologiniai procesai nepastebėti.

Inžinerinės geologinės sąlygos yra palankios statinio statybai.

### **Klimatinės sąlygos**

Švenčionių rajono savivaldybės teritorija priklauso pereinamojo tarp jūrinio ir žemyninio klimato zonai. Rajone žiema trunka apie 10 dienų ilgiau nei Suvalkijoje, žiemos keletu laipsnių šaltesnės, sniego danga vidutiniškai būna 30 – 40 cm storio ir laikosi apie keturis mėnesius, metinis oro temperatūrų skirtumas, palyginti su pajūriu, ženkliai didesnis (pajūryje – 20 °C, Švenčionių krašte - 24 °C), bet gerokai sausiau ir daugiau dienų per metus šviečia saulė. Vidutinė metų temperatūra - +6,3 °C, vidutinis metinis kritulių kiekis – 622 mm. Sniego danga laikosi 118 dienų. Vyrauja vakarų vėjai.

### **Inžineriniai tyrinėjimai**

Vykdamas darbus inžinerinių tinklų apsaugos zonoje, būtina susiderinti jų savininkais ir vykdyti jų nurodymus. Jokių kitų specialių tarnybų dalyvavimas kelio statybos metu nėra būtinas.

#### *Inžineriniai topografiniai tyrinėjimai*

Statinio projekto rengimo metu atlikti inžineriniai topografiniai tyrinėjimai, kuriuos atliko 2023 m. - 10 mėn. UAB „URBAN LINE“ (Kvalifikacijos pažymėjimo Nr. 1GKV-861).

#### *Inžineriniai geologiniai tyrinėjimai*

Statinio projekto rengimo metu atlikti inžineriniai geologiniai tyrinėjimai, kuriuos atliko 2023-12 m. UAB „Geoinžinerija“ (leidimas tirti žemės gelmes Nr. 1746029).

*Archeologiniai tyrimai.* Atsižvelgiant į Statinio projekto sprendinius, archeologinių tyrinėjimų atlikti nereikia.

#### *Kiti tyrimai*

Statybos darbų metu Statybos rangovas privalo vykdyti geodezinę darbų kontrolę, kurią sudaro:

- geodezinis /instrumentinis/ statinio ir inžinerinių komunikacijų faktinės padėties plane tikrinimas jų montavimo metu;
- geodezinė nuotrauka, kurioje užfiksuota statinio ir inžinerinių komunikacijų faktinė padėtis plane, atlikus jų montavimą.

Geodezinė /instrumentinė/ kontrolė vykdoma visoms požeminėms ir antžeminėms komunikacijoms ir konstrukcijoms. Faktinė konstrukcijų padėtis plane ir pagal aukštį, jų vertikalumas, horizontalumas arba duotas, nukrypimo kampas, plokštumų sutapimas, taip pat įdėtinųjų detalių įdėjimo vieta ir jų padėtis statybinės organizacijos turi būti kontroliuojama visuose statybos etapuose.

Žymuo:	Lapas	Lapų	Laida
	4	21	0

Vykdamy geodezinę statybos darbų atlikimo kontrolę – nukrypimai gali būti ne didesni, negu juos numato statybinės normos ir taisyklės, valstybiniai standartai.

Statybos darbų kontrolės metu turi būti tikrinamos medžiagos ir konstrukcijos, naudojamos statybos – montavimo darbuose. Ši kontrolė atliekama laboratorijose. Laboratorijoje atliekami konstrukcijų išbandymai, patikrina betono ir skiedinio kokybę. Darbų vadovas turi vizualiai patikrinti konstrukcijas bei medžiagas, atvežtas į statybos aikštelę, pagal darbo brėžinius, technines sąlygas bei standartus.

Geodezinės darbų kontrolės atlikimas (periodiškumas, tvarka, ataskaitos ir pan.) turi atitikti STR 1.06.01:2016 „Statybos darbai. Statinio statybos priežiūra“ reikalavimus.

Atlikti darbai turi būti pildomi statybos darbų žurnale (STR 1.06.01:2016).

Žurnalo III skyriuje pateikiamas statinio, jo dalių ir konstrukcijų, inžinerinių tinklų pagrindinių geodezinių kontrolinių nuotraukų rekomenduojamas sąrašas.

Visos statinio geodezinės kontrolinės nuotraukos registruojamos formoje F-15, formoje F-16 pateikti geodezinių kontrolinių nuotraukų blankai. Geodezines kontrolines nuotraukas registruoja geodezininkas kartu su statinio statybos vadovu (bendrųjų ar specialiųjų statinio statybos darbų vadovu – kai vykdomi bendrieji ar specialieji statybos darbai). Registruojant nurodoma schemų, nuotraukų pavadinimai, atlikimo data, atitiktis statinio projektui ir rasti nukrypimai.

## STATYBOS DARBŲ PARUOŠIMAS

### Paruošiamieji darbai

Iki darbų pradžios turi būti parengta ir atitinkamai suderinta reikiamos apimties projektinė-techninė dokumentacija ir gauti atitinkami statybai leidimai:

- leidimą statyti – vykdyti darbus;
- leidimą vykdyti žemės darbus;
- paskyras – leidimus darbams pavojingose zonose;
- parengtą technologijos (darbų vykdymo) projektą (rengia Statybos rangovas).

Statybos rangovas parengtame darbų vykdymo projekte (technologiniame) gali koreguoti arba dalinai keisti statybos paruošimo ir organizavimo projekte priimtus sprendimus, jeigu tai nepakenks darbų kokybei bei nepažeis darbų saugos reikalavimų.

### Statyb vietės paruošimas

Visi kelio statybos darbai bus vykdomi laisvoje valstybinėje žemėje. Prieš darbų pradžią visi numatomi atlikti darbai turi būti suderinti su Statytoju ir / ar Užsakovu.

Iki statybos darbų pradžios būtina atlikti šiuos paruošiamuosius darbus:

- statybvietės teritorijoje nuimti dirvožemio sluoksnį;
- pasirūpinti medžiagomis darbo zonų laikinam aptvėrimui, įrengti laikiną tvorą (įrengiama nekasant grunto);
- pasirūpinti eismo organizavimu statybos metu tvarkomoje gatvėje;
- įrengti laikiną privažiavimą prie darbų vykdymo zonos;
- pastatyti laikinas buitines ir administracines patalpas, įrengti priešgaisrinį postą;
- pasirūpinti energijos šaltiniais statybos darbų metu:
- elektros energijos gaminimui naudoti generatorių;
- geriamo vandens poreikiui naudoti vandens talpą;
- pastatyti stendą su informacija apie atliekamus darbus;
- sudaryti sutartį su statybinės atliekas utilizuojančia įmone, turinčia atitinkamą sertifikatą;
- esant reikalui, atjungti lauko inžinerinius tinklus, kurie bus rekonstruojami, apie tinklų atjungimą būtina iš anksto pranešti šiuos tinklus eksploatuojančioms organizacijoms ir gauti atitinkamą leidimą.

Statybos aikštelė aptveriamą laikina tvora. Aptvėrimui panaudojamų medžiagų ir jos konstrukciją derinti su miesto komunalinėmis tarnybomis. Rekomenduojame statybvietės aptvėrimui naudoti metalo tinklo tvorą.

Statybinės medžiagos ir gaminiai į statybvietę bus atvežami autotransportu. Rekomenduojame statybinės medžiagas ir gaminius sandėliuoti laisvose zonose susiderinus su Statytoju ir / ar Užsakovu. Sandėliuoti medžiagas ir gaminius pravažiavimo zonoje griežtai draudžiama.

Prie įvažiavimo / išvažiavimo į statybvietės aikštelę įrengiama statybinio autotransporto važiuklių apiplovimo vieta. Vanduo apiplovimui naudojamas iš atsivežtinių talpų. Vietoje nutekėjusiam vandeniui surinkti turi būti įrengta įgilinta talpa (šulinys) su smėlio-purvo gaudykle, iš kurios vanduo bus išsiurbiamas ir išvežamas į miesto vandens valymo įrenginius.

Darbų eigoje už tvarkomos teritorijos ribų išardytos arba apgadintos esamos dangos turi būti pilnai atstatytos pagal pirminę padėtį. Visi esami medžiai išsaugoti, kurių kirtimas projekte nenumatytas.

Vykdamy visus darbus, būtina vadovautis galiojančiais normatyviniais dokumentais, teisiniais aktais bei projektu.

Žymuo:	Lapas	Lapų	Laida
UL-23-0114-XX-TP-SO.AR-01	5	21	0

### **Statybvietės ribos ir aptvėrimas**

Prieš įrengiant statybvietę, Statybos rangovas turi susiderinti su Statytoju ir Užsakovu ir gauti iš jų leidimą. Rekomenduojama statybvietę įrengti laisvoje valstybinėje žemėje arba sklype, kuriame statomas kelias. Esant būtinybei, statybvietės vietą galima keisti, arba įrengti papildomą statybvietę laisvoje valstybinėje žemėje arba aplinkiniuose žemės sklypuose, susitarus su žemės sklypų savininkais. Principinė statybvietės schema yra parodyta brėžinyje UL-23-0114-XX-TP-SO.B-02. Statybvietės teritorija aptveriamą laikina vielos tinklo tvora, kad į ją nepatektų svetimi asmenys, prie įvažiavimų į statybvietės teritoriją numatyta įrengti ratų plovimo postus.

Statybvietės ir sandėliavimo aikštelės negalima įrengti Spenglos upės apsaugos zonoje / pakrančių apsaugos juostoje.

### **Statybos aikštelės valymas**

Statybinės atliekos išvežamos autotransportu į perdirbimo vietą, prieš tai sudarius sutartį su atliekas utilizuojančia įmone, kuri turi atitinkamą sertifikatą. Augmenija (įskaitant kelmus ir šaknis), šiukšlės ir kitos atliekos, likusios po valymo darbų, turi būti išvežtos į sąvartyną, kurį nurodo vietinės valdžios institucijos.

Statybos metu ypatingų priemonių nuotekų surinkimui nenumatyta. Todėl Statybos rangovas turi užtikrinti, kad į nuotekas nepatektų labiausiai tikėtinų ir ypač kenksmingų gamtai naftos produktų.

### **Papildomo žemės sklypo statybos produktams ir konstrukcijoms sandėliuoti, statybiniams įrenginiams ir mechanizmams įrengti, laikiniems keliams ir inžineriniams tinklams nutiesti galimybės ir sąlygos**

Statybvietės teritorija yra laisvoje valstybinėje žemėje. Statybos rangovas, suderinęs su Statytoju ir / ar Užsakovu, turi įsirengti teritoriją statybos produktams ir konstrukcijoms sandėliuoti, statybiniams įrenginiams ir mechanizmams saugoti.

### **Gamybinės ir ūkinės veiklos sustabdymo sąlygos rekonstruojant ar kapitališkai remontuojant statinius**

Nėra stabdoma jokia gamybinė ir ūkinė veikla.

### **Griaunami pastatai, statybos atliekų panaudojimas ir / ar utilizavimas**

Šiuo projektu nėra griaunami pastatai ar kiti inžineriniai statiniai.

Statybvietėje turi būti pildomas atliekų apskaitos žurnalas, vedama susidariusių ir perduotų tvarkyti statybinių atliekų apskaita, nurodomas jų kiekis, teikiamos atliekų apskaitos ataskaitos Atliekų tvarkymo taisyklėse ir Atliekų susidarymo ir tvarkymo apskaitos ir ataskaitų teikimo taisyklėse, patvirtintose LR aplinkos ministro 2011 m. gegužės 3 d. įsakymu Nr. D1-367 „Dėl Atliekų susidarymo ir tvarkymo apskaitos ir ataskaitų teikimo taisyklių patvirtinimo“ nustatyta tvarka. Statybinių atliekų apskaitos dokumentai saugomi pagal Atliekų tvarkymo taisyklių reikalavimus.

Bendru atveju vadovaujantis Statybinių atliekų tvarkymo taisyklių reikalavimais statybvietėje turi būti išrūšiuotos ir atskirai laikinai laikomos komunalinės atliekos, inertinės atliekos (betonas, plytos, keramika ir pan.), perdirbti ir pakartotinai naudoti tinkamos atliekos, antrinės žaliavos; pavojingos atliekos (tirpikliai, dažai, klijai, dervos, jų pakuotės ir pan.); netinkamos perdirbti atliekos (izoliacinės medžiagos, akmens vata ir pan.). Iš rūšiuotos atliekos turi būti perduodamos įmonėms, turinčioms teisę tvarkyti tokias atliekas pagal sutartis dėl jų naudojimo ir šalinimo.

Nepavojingos atliekos gali būti laikomos statybvietėje ne ilgiau kaip vienerius metus nuo jų susidarymo dienos, tačiau ne ilgiau kaip iki statybos darbų pabaigos. Pavojingos statybinės atliekos turi būti laikinai laikomos pagal Atliekų tvarkymo taisyklėse nustatytus reikalavimus ne ilgiau kaip 3 mėnesius arba 6 mėnesius nuo jų susidarymo, tačiau ne ilgiau kaip iki statybos darbų pabaigos taip, kad nekeltų pavojaus aplinkai ir žmonių sveikatai. Inertinės (nepavojingos) statybinės atliekos gali būti smulkinamos mobilia įranga statybvietėje, jei toks būdas numatytas statybos projekte.

Inertinės (nepavojingos) statybinės atliekos gali būti smulkinamos mobilia įranga statybvietėje, kai smulkinamos toje statybvietėje susidariusios nepavojingos inertinės statybinės atliekos ir kai jų smulkinimas numatytas statinio statybos ar griovimo projekte.

Statinių, kurių konstrukcijose yra asbesto, rekonstravimo, griovimo, remonto, konstrukcijų ar asbesto pašalinimo darbai turi būti vykdomi pagal Darbo su asbestu nuostatus.

Neapdorotos nepavojingos statybinės atliekos gali būti sunaudojamos:

- statybvietėje, kai jų sunaudojimas numatytas projekte kaip užpildas ar konstrukcinė medžiaga;
- energijos gamybai - medienos atliekos, kurios neapdorotos medienos konservantais, nepadengtos gruntu ar dažais;
- kaip užpildas ar konstrukcinė medžiaga inertinių atliekų (betono, plytų, čerpių, keramikos ir kt.) frakcija, kurios dalelių dydis ne didesnis kaip 150 mm ir mechaninis atsparumas tenkina konstrukcijai (užpildui) nustatytus reikalavimus, laikiniems keliams atliekų sąvartynuose tiesti;

- atliekų sluoksnių perdengimui sąvartynuose – pavojingomis medžiagomis neužterštas gruntas arba kitos savo fizine struktūra panašios inertinės atliekos (pvz., atsijos, akmens vatos atliekos ir pan.).

Statybinės atliekos išvežamos autotransportu į perdirbimo vietą, prieš tai sudarius sutartį su atliekas utilizuojančia įmone, kuri turi atitinkamą sertifikatą. Iš statybvietės dulkančios statybinės atliekos turi būti vežamos dengtose transporto priemonėse ar naudojant kitas priemones, kurios užtikrintų, kad vežamos šios atliekos ir jų dalys vežimo metu nepatektų į aplinką. Pavojingos

Žymuo:	Lapas	Lapų	Laida
	UL-23-0114-XX-TP-SO.AR-01	6	21

statybinės atliekos turi būti vežamos laikantis Atliekų tvarkymo taisyklėse nustatytų reikalavimų. Statybinės atliekos, kurių perdirbti ar kitaip panaudoti nėra galimybių, augmenija (įskaitant kelmus ir šaknis) turi būti šalinamos pagal Atliekų sąvartynų įrengimo, eksploatavimo, uždarymo ir priežiūros po uždarymo taisyklėse nustatytus reikalavimus

Mediena (kelmai), kuri nepatenka į statybinių ir grįžtamųjų medžiagų sąrašą ir kurios neįmanoma panaudoti antrą kartą, kaip atlieka turi būti sutvarkomos Statybos rangovo pagal galiojančius aplinkos apsaugos reikalavimus (Statybos rangovas privalo įsivertinti visas su tvarkymu susijusias utilizavimo išlaidas).

Vietinės reikšmės kelio ruožo statybos darbų metu numatoma pašalinti medžių kamienus. Atliekamas viršutinis augalinis sluoksnis ir gruntas panaudojami Statybos rangovo pagal atskirai suderintą projektą.

Statybvietėje turi būti pildomas atliekų apskaitos žurnalas, vedama susidariusių ir perduotų tvarkyti statybinių atliekų apskaita, nurodomas jų kiekis, teikiamos atliekų apskaitos ataskaitos Atliekų tvarkymo taisyklėse ir Atliekų susidarymo ir tvarkymo apskaitos ir ataskaitų teikimo taisyklėse, patvirtintose LR aplinkos ministro 2011 m. gegužės 3 d. įsakymu Nr. D1-367 „Dėl Atliekų susidarymo ir tvarkymo apskaitos ir ataskaitų teikimo taisyklių patvirtinimo“ nustatyta tvarka. Statybinių atliekų apskaitos dokumentai saugomi pagal Atliekų tvarkymo taisyklių reikalavimus. Duomenys apie statybinių atliekų išvežimą įrašomi Statybos darbų žurnale, kaip nurodyta STR 1.08.02:2016 „Statybos darbai. Statinio statybos priežiūra“.

Atliekų susidarymo apskaita vykdoma elektroniniu būdu naudojantis GPAIS, pildant atliekų susidarymo apskaitos žurnalą.

Į atliekų susidarymo apskaitą įtraukiamos visos Atliekų susidarymo ir tvarkymo apskaitos ir ataskaitų teikimo taisyklių (toliau - Taisyklės) 6.1–6.8 papunkčiuose nurodytų įmonių, įmonių struktūrinių padalinių (filialų, atstovybių) ar atskirų įmonės padalinių (skyrių) veikloje susidariusios atliekos, išskyrus atliekas, nurodytas Taisyklių 10 punkte ir mišrias komunalines, atliekų sąrašė pažymėtas kodu 20 03 01.

Atliekų susidarymo apskaitą vykdanči įmonė, įmonės struktūriniai padaliniai (filialai, atstovybės) ar atskiri įmonės padaliniai (skyriai), savo veikloje susidariusias pavojingas atliekas iki jų surinkimo laikantys ilgiau kaip šešis mėnesius, o nepavojingas – ilgiau kaip vienerius metus nuo jų susidarymo, šias atliekas įtraukia į atliekų tvarkymo apskaitą vadovaujantis Taisyklių III skyriaus nuostatomis ir jų laikymui turi turėti TIPK arba Taršos leidimą (atliekų tvarkymo veikla S8).

Atliekų susidarymo apskaitoje naudojami Atliekų tvarkymo taisyklių 1 priede nurodyti atliekų kodai, nustatomi laikantis Atliekų tvarkymo taisyklių 1 priede nurodytos tvarkos.

Pradėdama vykdyti atliekų susidarymo apskaitą, įmonė, įmonės struktūriniai padaliniai (filialai, atstovybės) ar atskiri įmonės padaliniai (skyriai) atliekų susidarymo apskaitoje GPAIS aštuonių skaitmenų atliekų kodais, o, kur negalima priskirti aštuonių skaitmenų atliekos kodo, – šešių skaitmenų atliekos kodais, nurodo visus tą dieną turimus atliekų likučius, kurie susidarė įmonėje iki įmonei atsirado pareigos vykdyti atliekų susidarymo apskaitą GPAIS.

Už atliekų susidarymo apskaitos žurnalo pildymą, teisingų duomenų pateikimą, taip pat už teisingą susidariusių atliekų svorio nustatymą atsako įmonės, įmonės struktūrinio padalinio (filialo, atstovybės) ar atskiro įmonės padalinio (skyriaus) vadovas ar jo įgaliotas asmuo.

Susidaręs atliekų kiekis atliekų susidarymo apskaitos žurnale nurodomas ne vėliau kaip per 5 darbo dienas pasibaigus kalendoriniam mėnesiui. Jei atliekų per kalendorinį mėnesį nesusidaro, susidaręs atliekų kiekis registruojamas iš karto, kai tik susidaro, bet ne vėliau kaip per 5 darbo dienas. Susidariusios atliekos, prieš jas perduodant atliekų tvarkytojui ar Taisyklių 17 punkte nustatyta tvarka, turi būti registruotos Atliekų susidarymo apskaitos žurnale. Atliekų susidarymo apskaitos žurnale nurodomi šie duomenys: atliekų susidarymo data, atliekos kodas, pavadinimas, susidaręs atliekų kiekis (nuotekų dumblo kiekis nurodomas perskaičiuotas sausomis medžiagomis), kiti GPAIS nurodyti duomenys, reikalingi tinkamai užpildyti atliekų susidarymo apskaitos žurnalą.

Susidariusios atliekos atliekų tvarkytojui pagal sudarytą rašytinės formos sutartį dėl atliekų naudojimo ir (ar) šalinimo perduodamos Atliekų tvarkymo taisyklėse nustatyta tvarka, GPAIS užpildant atliekų vežimo lydraštį. Atliekų tvarkytojui perduotas atliekų kiekis atliekų susidarymo apskaitos žurnale apskaitomas automatiškai, Atliekų tvarkymo taisyklėse nustatyta tvarka įvykdžius atliekų perdavimo procedūrą.

### **Medžių, krūmų kirtimas, dirvožemio augalinio sluoksnio nukasimas ir panaudojimas**

**Želdinių šalinimas.** Teritorija tvarkoma, vadovaujantis aplinkosauginiais reikalavimais želdinių šalinimui. Vadovaujantis LR želdynų įstatymu ir LR Vyriausybės nutarimu „Dėl kriterijų, pagal kuriuos medžiai ir krūmai augantys ne miškų ūkio paskirties žemėje, priskiriami saugotiniams, sąrašo patvirtinimo ir medžių ir krūmų priskyrimo saugotiniams“ želdiniai, kurie auga vietinės reikšmės kelio juostoje ir yra 20 cm ir didesnio skersmens medžiai yra laikomi saugotiniais.

Tais atvejais, kai projekte numatoma išskirti, persodinti ar kitaip pašalinti saugotinus želdinius, Statytojas ir / ar Užsakovas turi gauti savivaldybės leidimą saugotinių medžių ir krūmų kirtimo, persodinimo ar kitokio pašalinimo, genėjimo darbams.

Žymuo:	Lapas	Lapų	Laida
UL-23-0114-XX-TP-SO.AR-01	7	21	0

Vadovaujantis Saugotinių medžių ir krūmų kirtimo, persodinimo ar kitokio pašalinimo atveju, kai šių darbų vykdymo ir leidimų šiems darbams išdavimo, medžių ir krūmų vertės atlyginimo tvarkos aprašu, saugotini medžiai ir krūmai neatlyginamai gali būti kertami (šalinami) šiais atvejais, kai:

- atsakingoms institucijoms šiuos darbus reikia atlikti nedelsiant – dėl gamtos sąlygų, eismo ar kito įvykio pakitus medžių būklei, kai dėl to jie kelia grėsmę žmonių gyvybei, sveikatai arba turtui;
- jie atitinka Želdinių atkuriamosios vertės įkainių 2 priede „Želdinių būklė“ nustatytus medžių ir krūmų blogos būklės kriterijus (išskyrus biologinei įvairovei svarbius želdinius, kurie nekelia grėsmės žmonių gyvybei, sveikatai, turtui ar eismo saugumui);
- jie pasvirę didesniu negu 45o kampu;
- jie nurodyti kultūros paveldo objekto tvarkybos darbų projektuose kaip kertami ar kitaip pašalinami želdiniai;
- kai atliekami su krašto apsaugos tikslais ir valstybės sienos apsaugos tikslais susiję medžių ir krūmų kirtimo ar kitokio pašalinimo darbai;
- auga ant piliakalnių ir pilkapių;
- auga kapinėse ir ardo paminklus, antkapius, kitus kapinių statinius ir / ar įrenginius;
- gadina pastato pamatus ir / ar kitas jo dalis;
- auga mažesniu kaip 5 m atstumu nuo gyvenamojo namo. Daugiabučio gyvenamojo namo butų ir kitų patalpų savininkai, Lietuvos Respublikos civilinio kodekso 4.85 straipsnyje nustatyta tvarka, turi būti priėmę sprendimą pritarti pasiūlymui iškirsti medžius ir krūmus.
- pažeistos medžių ir krūmų gyvybinės funkcijos, o funkcijų pažeidimo parametrai atitinka Žalos aplinkai, sunaikinus ar sužalojus gamtinius kraštovaizdžio kompleksus ir objektus skaičiavimo metodikos nustatytus želdinių sužalojimus;
- auga apsaugos zonose, kai tai nesuderinama su šioms apsaugos zonoms LR specialiuju žemės naudojimo sąlygų įstatyme nustatytais apribojimais;
- auga geležinkelio kelių ir jų įrenginių apsaugos zonoje ir valstybinės reikšmės automobilių kelių juostoje ir vadovaujantis Geležinkelio kelių ir jų įrenginių apsaugos zonoje, už jos ribų ir valstybinės reikšmės automobilių kelių juostoje augančių medžių ir krūmų pripažinimo keliančiais pavojų eismo saugai sąlygų ir tvarkos ir saugiam eismui pavojų keliančių geležinkelio kelių ir jų įrenginių apsaugos zonoje, už jos ribų ir valstybinės reikšmės automobilių kelių juostoje augančių medžių ir krūmų genėjimo ir kirtimo tvarkos aprašu nustatyta, kad medžiai ir krūmai kelia pavojų saugiam eismui;
- jie nurodyti saugomų teritorijų planavimo dokumentuose kaip kertami ar kitaip pašalinami želdiniai;
- auga žemėje, kurioje teisės aktų nustatyta tvarka leidžiama įveisti mišką, išskyrus ažuolus, uosius, klevus, guobas, skroblus, skirpstus, bukus.

Saugotinių medžių ir krūmų persodinimas vykdomas išimtiniais atvejais, kai nėra galimybės jiems augti toje vietoje, kurioje jie buvo pasodinti – platinant gatves, vykdamas statybos ar rekonstravimo darbus, formuojant kraštovaizdį:

- stambūs medžiai persodinami su žemės gumulu, kurio diametras ne mažesnis kaip 2,0 x 2,0 m;
- saugotinių medžių ir krūmų persodinimo darbai vykdomi pagal nustatytą tvarka parengtą ir patvirtintą atskirųjų ir priklausomųjų želdynų tvarkymo ir kūrimo projektą;
- persodinami sveiki, gerai išsivystę, be mechaninių pažeidimų, šalčio plyšių ir persodinimui paruošti medžiai;
- persodintus medžius privaloma ne mažiau kaip 3 metus prižiūrėti;
- draudžiama persodinti medžius su sausa viršūne, stiebo ir (ar) šaknų puviniumi, ligotus, vienašone, nesusiformavusia laja, jų vegetacijos metu.

Draudžiama medžius kirsti ir genėti intensyviausiu laukinių paukščių veisimosi laikotarpiu, nuo kovo 15 d. iki rugpjūčio 1 d., išskyrus atvejus, kai medžiai kelia grėsmę žmonių gyvybei, sveikatai, turtui, saugiam eismui, saugiam elektros energijos, šilumos, dujų, naftos ir jos produktų tiekimo atnaujinimui arba pateikiama eksperto, baigusio biologijos krypties studijas ir įgijusio kompetencijų ornitologijos srityje, pažyma, kad kertamame ir (ar) genimame medyje ir greta augančiuose medžiuose nėra besiveisiančių laukinių paukščių. Draudimas genėti netaikomas, jeigu genimos ne didesnės kaip 5 cm skersmens (pjūvio vietoje) šakos.

Vadovaujantis Želdinių apsaugos, vykdamas statybos darbus, taisyklių nuostatomis, Statytojas ir / ar Užsakovas privalo užtikrinti, kad atliekant statybos darbus būtų laikomasi želdinių apsaugos ir nustatyto režimo statybos laikotarpiu ir baigus statybos darbus jų būklė išliktų tokia pati.

Atliekant statybos darbus, kad būtų išsaugoti statybvietėje paliekami ir gretimuose žemės sklypuose augantys želdiniai, privaloma:

- išpurenti ir patręšti žemę po statybvietėje augančių medžių ir krūmų lajomis prieš statybos pradžią, kad pagerėtų jų augimo sąlygos statybos laikotarpiu;
- iki darbų pradžios aptverti medžius ir krūmus, augančius statybvietėje ir arčiau kaip 5 m nuo įvažiavimo ar išvažiavimo iš statybvietės važiuojamosios dalies krašto;
- medžių grupes ir krūmus ištisiniu, ne žemesniu kaip 2 m aptvaru ir ne arčiau kaip 1,5 m nuo medžių kamienų ir 1 m nuo krūmų;

Žymuo:	Lapas	Lapų	Laida
	8	21	0

UL-23-0114-XX-TP-SO.AR-01

- pavienius medžius – trikampių aptvaru, kurio apatinės kraštinės turi būti ne arčiau kaip 0,5 m nuo medžio kamieno, arba lentomis. Aptvarą tvirtinti kuolais, įkaltais 0,5 m ir giliau;
- laistyti želdinius Medžių ir krūmų priežiūros, vandens telkinių, esančių želdynuose, apsaugos, vejų ir gėlynų priežiūros taisyklių nustatyta tvarka;
- nesandėliuoti medžiagų ir įrenginių, nevažinėti, nestatyti transporto priemonių, laikinų statinių ir įrenginių prie medžių arčiau kaip 1 m nuo medžių lajų projekcijų, bet ne arčiau kaip 3 m nuo kamieno ir 2 m nuo krūmų. Nesandėliuoti degių medžiagų arčiau kaip 10 metrų nuo medžių kamienų ir krūmų;
- nekasti tranšėjų (kabelio, vandentiekio ir kanalizacijos vamzdžių ir kt. įrenginių tiesimui) arčiau kaip 3 m nuo medžio kamieno, kurio diametras didesnis kaip 15 cm, arčiau kaip 2 m, kai kamieno diametras iki 15 cm ir arčiau kaip 1,5 m – nuo krūmų, skaičiuojant atstumą nuo kraštinio stiebo;
- tvirtinti tranšėjų, kasamų birame ir šlapiame grunte, leidžiamu atstumu prie medžių ir krūmų, sienutes statramsčiais;
- užpilti žemėmis pagal projektą padarytas tranšėjas per trumpiausią laiką, bet ne ilgiau kaip per mėnesį;
- medžių pomedyje (lajos projekcijos zonoje) darbus vykdyti žemiau pagrindinių skeletinių šaknų (ne mažiau kaip 1,5 m nuo dirvožemio paviršiaus), nepažeidžiant šaknų sistemos;
- nepakeisti daugiau kaip 5 cm (virš ar žemiau) natūralaus grunto lygio prie medžio šaknų kaklelio ir iki 2 m atstumu nuo medžio kamieno.

Siekiant išvengti žalos medžių, kurie nėra kertami, šaknims, zonoje turėtų būti išlaikytas esamas žemės lygis. Medžio dirvožemis turėtų būti neliečiamas. Tačiau jei yra reikalinga prieiti prie medžio arčiau nei baigiasi zona, kasinėjimas ir darbai turi būti atlikti tik rankiniu būdu arba naudojant saugius įrankius. Jei reikia iš naujo pasiekti reikiamą žemės lygį, tai reikia atlikti naudojant medžiagą, kuri yra laidi vandeniui, kaip žemės ar durpės.

Jei darbų metu atkasamos šaknys, jos turi būti nedelsiant suvyniotos arba uždengtos, kad būtų išvengta išsausėjimo ir temperatūrų pokyčių. Medžių šaknys turi būti uždengtos agroplėvele, geotekstile, kuri atliktų anksčiau minėtas apsaugos funkcijas. Prieš dirvožemio užpildymą, kuris turėtų būti atliktas kuo greičiau, medžiaga skirta uždengimui turi būti nuimta.

Šaknys, mažesnės nei 25 mm skersmens, gali būti genimos, pjaunant tinkamu aštriu įrankiu, išskyrus tuos atvejus, kai šaknų darinys yra gumulas. Šaknys, esančios gumuluose arba, kurių skersmuo yra 25 mm ir daugiau, negali būti kertamos nes jos yra svarbios medžio stabilumui ir medžiagų gavimui.

Želdiniai tręšiami remiantis gamintojo rekomendacijomis. Želdinį reikia prižiūrėti ir formuoti jo lają, kad šis augtų tiesiai. Nupjautų šakų vietas reikia aplyginti peiliu ir aptepti specialiu tepalu. Pažeidus medžio šaknis, medžio lają galima išretinti vadovaujantis Medžių ir krūmų priežiūros, vandens telkinių, esančių želdynuose, apsaugos, vejų ir gėlynų priežiūros taisyklėmis.

Šiuo projektu želdiniai nėra šalinami.

### **Medžių kamienų ir šaknų apsaugos statybos darbų metu aprašas**

Vykdamas statybos darbus būtina vadovautis Želdinių apsaugos, vykdamas statybos darbus, taisyklėmis, patvirtintomis Lietuvos Respublikos aplinkos ministro 2010 m. kovo 15 d. įsakymu Nr. D1-193. Šiose taisyklėse nustatyta tokia tvarka ir reikalavimai.

#### **Prieš statybas:**

- iki darbų pradžios aptverti medžius ir krūmus, augančius statybvietėje ir arčiau kaip 5 m nuo įvažiavimo ar išvažiavimo iš statybvietės važiuojamosios dalies krašto:
  - medžių grupes ir krūmus iššišiniu, ne žemesniu kaip 2 m aptvaru ir ne arčiau kaip 1,5 m nuo medžių kamienų ir 1 m nuo krūmų.

#### **Statybų metu:**

- nesandėliuoti medžiagų ir įrenginių, nevažinėti, nestatyti transporto priemonių, laikinų statinių ir įrenginių prie medžių arčiau kaip 1 m nuo medžių lajų projekcijų, bet ne arčiau kaip 3 m nuo kamieno ir 2 m nuo krūmų. Nesandėliuoti degių medžiagų arčiau kaip 10 metrų nuo medžių kamienų ir krūmų.

### **Dirvožemio nukasimas**

Dirvožemio negalima maišyti su gruntu.  $h_{vid.}$  – 50 cm storio dirvožemio sluoksnis nuimamas ir sandėliuojamas teritorijoje atskirose suderintose vietose iki teritorijos rekultivavimo darbų.

Tam, kad būtų išvengta neigiamo poveikio dirvožemiui statybos metu, reikia laikytis šių reikalavimų:

- Parinkti tinkamą vietą derlingo dirvožemio saugojimui.
- Vienu metu reikia laikyti kuo mažiau nestabilizuotų plotų.
- Atlikus darbus, būtina kuo skubiau vietovę sutvirtinti (stabilizuoti). Stabilizavimui reikia panaudoti nuimtą derlingą dirvožemį greitai augančiais augmenijai sėti. Pylimų ir iškasų šlaitai bei kiti plotai sutvirtinami dirvožemio sluoksniu ir užsėjami žole.

Žymuo:	Lapas	Lapų	Laida
	9	21	0

UL-23-0114-XX-TP-SO.AR-01

- Pasiruošti atidirbtų tepalų surinkimui, kad jie nebūtų išpilami atvirai ant dirvožemio.  
Tvarkingai eksploatuojant objektą fizinio bei cheminio poveikio dirvožemiui nebus, todėl šiame projekte poveikio dirvožemiui sumažinimo priemonės nenumatomos.

### Laikini pastatai, inžineriniai tinklai, keliai

Statybos rangovas pasirūpina visais laikiniais pastatais ir privažiavimo keliais, būtinais darbams atlikti.

*Laikinieji pastatai.* Laikinieji pastatai apima biuro patalpas Statybos rangovo personalui, susirinkimo patalpą 10 žmonių ir buitines patalpas Statybos rangovo personalui ir 10 m<sup>2</sup> patalpą Statinio statybos techninės priežiūros vadovui.

Laikinosios patalpos susideda iš:

- persirengimo kambarių ir drabužių spintelių: persirengimo kambariai turi būti įrengti darbuotojams, kurie turi dėvėti darbo drabužius. Į persirengimo kambarius turi būti lengvai patenkama, jie turi būti pakankamai erdvūs, juose turi būti įrengtos sėdimos vietos; persirengimo kambariai turi būti reikiamo dydžio, kai reikia, juose turi būti įrengtos drabužių džiovinimo vietos. Taip pat turi būti įrengtos rakinamos vietos darbuotojų drabužiams bei asmeniniams daiktams saugoti. Jeigu objekte dirbs moterys, joms turi būti įrengti atskiri persirengimo kambariai arba turi būti sudaryta galimybė tuo pačiu persirengimo kambariu naudotis skirtingu metu;
- dušų ir praustuvų: kadangi atliekant šiuos darbus, įrengti dušus nebūtina, netoli darbo vietų ir persirengimo kambarių turi būti įrengtas reikiamas skaičius praustuvų su tekančiu vandeniu (jei būtina – karštu vandeniu). Praustuvai turi būti įrengti vyrams ir moterims atskirai arba sudaryta galimybė jais naudotis atskirai;
- tualetų ir praustuvų: darbuotojams netoli darbo vietų, poilsio bei persirengimo kambarių ir dušų arba prausyklų turi būti įrengtas reikiamas skaičius tualetų ir praustuvų; Kadangi laikinosios buitinės nuotakynės įrengimas nenumatytas, į statybvietę atvežami ir pastatomi „bio“ tualetai.

#### 1 lentelė. Laikinosios patalpos

Patalpų pavadinimas	Skaiciavimo metodika	Plotas
Statinio statybos vadovo ir darbų vadovų patalpos	Vienam žmogui	5 m <sup>2</sup>
Drabužinės	Vienam žmogui	1,13 m <sup>2</sup>
Prausyklos	Vienam žmogui	0,26 m <sup>2</sup>
Drabužių ir avalynės džiovinimo patalpos	Vienam žmogui	0,2 m <sup>2</sup>
Poilsio ir valgymo patalpos	Vienam žmogui	1 m <sup>2</sup>
Patalpos sušilti	Vienam žmogui	0,1 m <sup>2</sup> (mažiausiai 8 m <sup>2</sup> )
Dušinės	Atsižvelgiant į gamybos proceso sąlygas: 1. viena dušinė 15 žmonių; 2. viena dušinė 7 žmonėms; 3. Viena dušinė 5 žmonėms	Dušo kabina – 1,75 m <sup>2</sup> Persirengimo patalpa – 2,0 m <sup>2</sup>
Tualetai	Vienas tualetas 30-čiai žmonių	kabinos dydis 1,2 x 0,8 m

Laikinuosius pastatus siūloma surinkti iš konteinerinių blokų. Tokių konteinerinių blokų svoris – apie 1,6 t. Jie statomi automobiliais kranais, vežami treileriais. Prireikus, jie gali būti statomi vienas ant kito. Pagalbinės patalpos statomos išlygintoje aikštelėje su nuolydžiu  $i = 0,005$ , kad paviršinis vanduo nutekėtų į iškastus griovius.

Buitinių patalpų įrengimo vietas parinks Statybos rangovas.

Pirmosios medicininės pagalbos priemonės (vaistinėlės) su visais buitinais pirmosios medicininės pagalbos medikamentais ir kitomis medicininėmis priemonėmis pastatomas buitinėse patalpose ir pagal darbų vadovus nurodytose darbo zonose. Pirmosios medicininės pagalbos priemonės turi būti paženklintos specialiu ženklu. Matomose vietose turi būti užrašytas bendrosios pagalbos telefonas Nr. 112.

Papildomai rekomenduojama turėti:

- Ammonii causticum 10% sol. (Amoniako tirpalo);
- Žaizdų dezinfekavimo tirpalo (Oktenidino dihidrochlorido arba kito užregistruoto preparato) 50 ml, 250 ml, 450 ml ar 1l) žaizdoms plauti;
- Natrio chlorido 0,9% sterilus tirpalo (vienkartinių 25 ml ar 200 ml pakuočių) pažeistoms akims arba žaizdoms plauti;
- Sterilių aliuminiu padengtų baktericidinių poliesterio tvarsčių žaizdoms, 20 cm x 20 cm;
- Vienkartinių dirbtinio kvėpavimo kaukių (vienetų skaičių, atsižvelgdamas į poreikius bei vykdomus technologinius procesus, nustato Darbų vadovas);
- Šaldančiųjų maišelių (po sausgyslių, raumenų patempimo, sumuštų kūno vietų atšaldymui, perkaitus saulėje), kurių dydį ir kiekį nustato Darbų vadovas.

Žymuo:	Lapas	Lapų	Laida
	UL-23-0114-XX-TP-SO.AR-01	10	21

**2 lentelė.** Pirmosios pagalbos rinkinio sudėtis

Medicinos pagalbos ir kitų priemonių pavadinimas	Kiekis	Paskirtis
1. Didelis sterilus tvarstis*, 10 cm x 12 cm	2 vnt.	
2. Karpomas pirmosios pagalbos pleistras*, 10 cm x 6 cm	8 vnt.	
3. Lipnus pleistras*, 2,5 cm x 5 m	1 vnt.	Tvarsčiui pritvirtinti
4. Neaustinės medžiagos servetėlė*, 20 cm x 30 cm	10 vnt.	
5. Palaikomasis trikampio formos tvarstis*	1 vnt.	Pažeistai viršutinei galūnei parišti
6. Palaikomasis tvarstis*, 6 cm x 4 m	3 vnt.	
7. Palaikomasis tvarstis*, 8 cm x 4 m	3 vnt.	
8. Pirmosios pagalbos žirkklės	1 vnt.	
9. Pirmosios pagalbos pleistro juostelės*	20 vnt.	
10. Plastikinis maišelis*, 30 cm x 40 cm	2 vnt.	
11. Sterilus akių tvarstis*	2 vnt.	
12. Sterilus nudegimų tvarstis, 40 cm x 60 cm	1 vnt.	
13. Sterilus nudegimų tvarstis*, 60 cm x 80 cm	1 vnt.	
14. Sterilus žaizdų tvarstis*, 10 cm x 10 cm	6 vnt.	
15. Speciali antklodė*, ne mažesnė kaip 140 cm x 200 cm	1 vnt.	Nukentėjusiajam paguldyti ir (ar) apkloti
16. Tinklinis cilindrinis galūnių tvarstis*, 4 m	1 vnt.	
17. Vidutinio dydžio sterilus tvarstis*, 8 cm x 10 cm	3 vnt.	
18. Vienkartinės medicininės nesterilios pirštinių*	4 vnt.	
19. Pirmosios pagalbos teikimo aprašymas arba Pirmosios pagalbos teikimo atmintinė	1 vnt.	
20. Rinkinio aprašas*	1 vnt.	Tvirtinamas ant dėžutės/spintelės durelių/dangtelio vidinės pusės

Įvykus rimtam susižeidimui ar kitai rimtai traumai, nukentėjusiam pirmiausiai vietoje pagal galimybes suteikiama pirmoji medicininė pagalba bei iškviečiama bendruoju pagalbos telefonu grietoji medicininė pagalba ir nedelsiant apie įvykį pranešama Valstybinės darbo inspekcijos teritoriniam padaliniiui.

*Pagrindiniai transporto bei pėsčiųjų keliai.* Kelio statybos darbai bus vykdomi laisvoje valstybinėje žemėje ir naujai suformuotuose žemės sklypuose unik. Nr. 4400-6297-7851 ir unik. Nr. 4400-5823-8769. Vykdamas statybos darbus, transporto eismo uždarymas nenumatomas. Pėsčiųjų praėjimai neužtvieriami. Vietinių gyventojų ir poilsiautojų, bei darbininkų apsaugai, aiškiai pažymimi keliai, kurie turi būti tinkamai pažymėti.

Įrengiant judėjimo kelius būtina užtikrinti:

- Nepaisant oro sąlygų keliai turi būti patikimi;
- Nuo viešojo kelio ir stovėjimo aikštelės iki persirengimo patalpos turi būti užtikrinamas vaikščiojimas apsiavus įprastą avalynę;
- Eismo kelių ir darbo vietų paviršius visada turi būti švarūs, be jokių pašalinių daiktų, kurie keltų pavojų eismui;
- Šuliniai, duobės ir pan. turi būti uždengtos ar atitvertos.

Visos panaudotos statybinės medžiagos išvežamos iš statybos vietos automobilių transportu.

*Transporto eismo organizavimas statybos darbų metu.* Statybos metu darbus organizuoti taip, kad būtų įmanomas teritorijoje dirbančių žmonių patekimas į statybos sklypą. Statybos rangovas privalo gauti visus būtinus leidimus kelių uždarymui / eismo ribojimui, viešojo transporto pakeitimams (esant reikalui).

Prieš darbų vykdymo zoną įrengti laikinus kelio ženklus, įspėjančius apie vykdomus darbus, bei aptverti darbų vykdymo vietas.

### Statybai reikalingi resursai

Statybos aprūpinimui elektros energija numatomas prisijungimas prie esamų tinklų arba naudoti generatorių; buitiniams nuotekoms – biotualetai, statybos aprūpinimui vandeniu – prisijungimas prie esamų tinklų arba naudoti vandens talpas.

Buitiniams ir administracinėms patalpoms pastatomi laikini kilnojami statybininkų nameliai (inventoriniai vagonėliai).

Automobilių transportas ir kita sunki statybinė technika iš statybos teritorijos privalo išvažiuoti į miesto gatves neužteršiant kelių žemės gruntą ir kt. statybinėmis medžiagomis ir laužu.

Žymuo:  <b>UL-23-0114-XX-TP-SO.AR-01</b>	Lapas	Lapų	Laida
	11	21	0

## STATYBOS DARBŲ ORGANIZAVIMAS IR METODAI

Statybos darbų organizavimas ir metodai numatomi statybos darbų technologiniame projekte. Šį projektą parengia Statybos rangovas. Visi darbai turi būti atliekami, taikant bendrai naudojamus ir pageidautinus darbo metodus, patyrusią ir tinkamą darbo jėgą.

Jei Statybos rangovas nori panaudoti metodą, kuris nukrypsta nuo dokumentacijoje pateikto metodo, Statybos rangovas turi prašyti Statinio statybos techninės priežiūros vadovo leidimo. Darbo metodo pakeitimo patvirtinimas jokiu lygiu nesumažina Statybos rangovo atsakomybės.

### Statinių statybos eiliškumas ir trukmė

Statybos trukmė nustatoma Statytojo ir / ar Užsakovo ir konkursą laimėjusio vykdytojo Statybos rangovo sutartimi, nes šiuo metu nėra įteisintų statybos trukmės nustatymo normatyvų, be to, statybos trukmė priklauso ir nuo savalaikio aprūpinimo pakankamais finansiniais resursais

Nustatant statybos etapų bei atskirų statybos darbų patogiausią pradžios ir pabaigos laiką turi būti atsižvelgta į šiuos faktorius:

- būtinybė vykdant statybos darbus nenutraukti technologinio proceso;
- atskirų statybos darbų /konstrukcijų/ sudėtingumas ir atsakingumas;
- keliami normatyviniai statybos dokumentų reikalavimai atskirų statybos darbų /konstrukcijų/ vykdymui;
- būtinų laikinų konstrukcijų ar kitų priemonių, vykdant statybos darbus, sudėtingumas ir kaina.

Jei statybos darbai vykdomi šaltuoju sezonu ar numatomos technologinės pertraukos ar kiti darbai, įtakojantys statybos trukmę, statybos darbų atlikimo ypatumai turi būti aprašyti statybos darbų technologiniame projekte.

Esant ilgesnei kaip 3 mėnesių statybos sustabdymo trukmei, atliekami statinio konservavimo darbai, kai statybos darbai sustabdomi statybos valstybinę priežiūrą atliekančio pareigūno reikalavimu – gavus šio pareigūno leidimą atlikti statinio konservavimo darbus, kai statybos darbai sustabdomi savavališkos statybos atveju, kai statybos darbus sustabdo pats Statytojas ir Užsakovas savo sprendimu.

Vykdant vietinės reikšmės kelio statybos darbus, numatyti tokie darbai:

1. Paruošiamieji darbai;
2. Žemės darbai;
3. Inžinerinių tinklų sutvarkymo / įrengimas;
4. Paviršinio vandens nuvedimas;
5. Kelio važiuojamosios dalies įrengimas;
6. Kelio kelkraščių įrengimas;
7. Nuovažų įrengimas;
8. Pralaidos per upelį įrengimas;
9. Atraminės sienelės įrengimas;
10. Eismo organizavimo priemonių įrengimas;
11. Teritorijos apželdinimas ir sutvarkymo darbai.

Darbus planuojama organizuoti vienos pamainos režimu darbo laikas nuo 8.00 iki 17.00 (tikslinamas pagal Statybos rangovo priimtą darbo laiką, bet nepažeidžiant darbo įstatymo ir ramybės valandų). Darbai keliantys daugiau triukšmo atliekami nuo 8:00 iki 15:00 val., nuo 15:00 atliekami mažiau triukšmo sukeliantys darbai.

Kadangi nėra aiškios būsimo Statytojo ir Užsakovo su Statybos rangovu susitarimo sąlygos bei sutartiniai grafikai, todėl pateikiamas preliminarus grafikas. Statybos rangovas susiderinęs su projekto vadovu gali keisti darbų eiliškumo grafiką ir jo trukmę.

3 lentelė. Darbų atlikimo grafikas

Eil. Nr.	Darbų pavadinimas	Statybos darbų trukmė								
		4 sav.	8 sav.	12 sav.	16 sav.	20 sav.	24 sav.	28 sav.	32 sav.	36 sav.
1.	Paruošiamieji ir ardymo darbai: - Medžių kamienų šalinimas - Žemės darbai - Kiti paruošiamieji darbai									
2.	Pagrindiniai darbai: - Pralaidos per upę įrengimas - Atraminė sienelė įrengimas - Pralaidų per nuovažas įrengimas - Lietaus nuotekų tinklų įrengimas									

Žymuo:

UL-23-0114-XX-TP-SO.AR-01

Lapas	Lapų	Laida
12	21	0

Eil. Nr.	Darbų pavadinimas	Statybos darbų trukmė								
		4 sav.	8 sav.	12 sav.	16 sav.	20 sav.	24 sav.	28 sav.	32 sav.	36 sav.
	- Kelio važiuojamosios dalies įrengimas									
3.	Baigiamieji darbai: - Eismo reguliavimo priemonių įrengimas - Mažosios architektūros elementų įrengimas - Teritorijos sutvarkymas - Šiukšlių išvežimas; - Inžinierinių tinklų bandymas									

### Reikalavimai statybos darbų organizavimui ir technologijai

*Darbų koordinavimas.* Statybos rangovas atsakingas už statyb vietės darbų koordinavimą. Darbo sąlygos ir kiti faktoriai, turintys įtakos darbų įvykdymui, turi būti numatyti iš anksto.

Visi darbai turi būti atliekami pagal darbo dokumentacijoje pateiktą informaciją bei taikant tinkamus darbo metodus, o taip pat pagal naudingą gamybinę patirtį.

Statytojas ir / er Užsakovas, kai statinį statant dirbs daugiau kaip vienas Statybos rangovas, privalo paskirti vieną arba daugiau statinio statybos saugos ir sveikatos darbe koordinatorių.

*Pranešimas apie darbų pradžią.* Statybos rangovas turi įteikti Projekto vadovui raštišką pranešimą apie numatomus pradėti lyginimo ir valymo darbus.

Iki darbų pradžios turi būti parengta ir atitinkamai suderinta reikiamos apimties projekcinė dokumentacija, gautas leidimas statybai ir techninio prižiūrėtojo spaudu bei parašu patvirtinti brėžiniai ir techninės specifikacijos.

Statant, rekonstruojant ar kapitališkai remontuojant ypatinguosius statinius, statinius saugomose teritorijose, statinius apsaugos zonose, nustatytose įstatymais ir Vyriausybės nutarimais, taip pat atliekant statybos darbus sudėtingomis sąlygomis, veikiančios įmonės (kito objekto) ar veikiančių inžinierinių tinklų bei susisiekimo komunikacijų teritorijose bei tretiesiems asmenims priklausančiuose sklypuose, taip pat atliekant žemės darbus greta esamų statinių, po vandeniu ir kitur, privaloma parengti Statybos darbų technologijos projektą, remiantis Statinio projekto sprendiniais. Statybos darbų technologijos projektą rengia Statybos rangovas, arba paveda tai atlikti statinio statybos vadovui. Parengtas objekto statybos darbų technologijos projektas, kuriame turi būti nurodyti atskirų darbų atlikimo terminai ir priemonės, užtikrinančios statybos darbų įvykdymą pagal Statinio projekto bei sutarties reikalavimus, suderinamas su Statytoju ir /ar Užsakovu ar Statinio statybos techniniu prižiūrėtoju.

Šiam projektui privaloma parengti Statybos darbų technologijos projektą.

Specialūs reikalavimai technologijai nekeliami. Specifinių statybos darbų technologijos projekto ekspertizės nereikalinga.

Iki pagrindinių darbų pradžios būtina atlikti šiuos paruošiamuosius darbus:

- Statytojas ir /ar Užsakovas arba Statybos rangovas turi parengti darbuotojų saugos ir sveikatos planą ir ne vėliau kaip prieš 10 kalendorinių dienų iki darbų pradžios privalo išsiųsti Valstybinės darbo inspekcijos inspektavimo skyriui pranešimą;
- Prieš pradėdant darbus reikia nustatyti ir patikrinti žemėje esančias komunikacijas ir numatyti jų reikiamą apsaugą bei aiškiai pažymėti;
- Privaloma paskirti statinio statybos saugos ir sveikatos koordinatorių;
- Negalima pradėti statyb vietės įrengimo darbų, kol neparengtas saugos ir sveikatos darbe priemonių planas.
- Statybos rangovas privalo parengti bei suderinti su Statytoju ir / ar Užsakovu ir suinteresuotomis institucijomis technologinį statybos darbų vykdymo projektą (technologinę kortelę).

### Statybos darbų specifika:

- Darbai šiltuoju metų laiku: Galimi visi numatytieji statybos darbai.
- Darbai šaltuoju metų laiku: Padidėjusi rizika pasitemti, peršalti, pargriūti ir susižaloti, nuolatos mažinama valant kelius, takus ir darbo vietas. Žiemos metu šios vietos barstomos, valomos nuo sniego ir ledo. Žiemos metu papildomai išduodamos pirštinės, žieminė avalynė ir žieminės striukės. Prieš darbų atlikimą privaloma sniegą valyti kiekvieną dieną.

Darbų vadovas privalo nutraukti darbus, jei meteorologinės sąlygos kelia pavojų darbuotojų saugai ir sveikatai. Meteorologinės sąlygos neturi turėti įtakos atliekamų darbų kokybei.

Vykdamas žemės darbus žiemos laikotarpiu privaloma neleisti peršalti gruntui ir ribojimas atviras vandens nuvedimas.

Visa įranga, technika, priedai ir statybos metodai turi tenkinti Lietuvos Respublikos darbo saugos reikalavimus. Visos statybinės medžiagos atvežamos autotransportu. visos į statyb vietę pateikiamos medžiagos turi būti gamintojo įpakavime su

Žymuo:	Lapas	Lapų	Laida
	UL-23-0114-XX-TP-SO.AR-01	13	21

etiketėmis ir dokumentais, patvirtinančiais jų tapatybę. Sandėlių ir statybinių sandėliavimo aikštelių išdėstymas turi užtikrinti mažiausią statybinių mašinų, mechanizmų ir darbininkų judėjimą statybos aikštelėje, mažiausią pakrovimo ir iškrovimo operacijų skaičių, patogų privažiavimą, saugias darbo sąlygas. Sandėliuoti gruntą ir medžiagas virš esamų veikiančių inžinerinių tinklų draudžiama. Prie esamų inžinerinių tinklų žemės darbai vykdomi rankiniu būdu.

**Statinių saugojimas.** Nebaigtos ir užbaigtos statinių dalys turi būti saugomos nuo apgadinimų tolimesnių darbų metu: turi būti saugoma nuo mechaninio poveikio, purvo, korozijos, lietaus, drėgmės, sniego, ledo, užšalimo, per didelės kaitros ir per greito džiūvimo. Visi komponentai turi būti patikrinti ar jie nepažeisti ir švarūs. Visos medžiagos, kuriose randama defektų, turi būti pažymėtos ir pašalintos iš statyb vietės. Atvežtiniai komponentai ir jų dalys bei priedai turi būti laikomi pagal gamintojo nurodymus.

**Remontas (defektų taisymas).** Remontas leidžiamas tais atvejais, kur tokia procedūra nesusilpnins konstrukcijos ar nepablogins išvaizdos.

Jei remonto kiekis ar mastas pasirodo ypatingai didelis, ar konstrukcija nepatenkina nurodytų reikalavimų, Statybos rangovas privalo perstatyti tokias konstrukcijas pagal numatytą laiko grafiką, susiderinus su Techninės priežiūros vadovu.

Jeigu remontuotinas taškas pagamintas iš profilinių dalių, pvz. plytų, lentų ir pan., pažeista dalis turi būti pakeičiama nauja. Jei suremontuotas taškas turi būti dažomas, turi būti dažoma visa supanti aplinka.

**Dažymas ir apsauga.** Statybos rangovo sumontuotos plieninės konstrukcijos, vamzdiniai, vamzdžių kronšteinai ir atramos, pakabinimo prietaisai, atramos ir kiti plieno dirbiniai, turi būti su antikorozine apsauga.

Bet koks gamintojo padengimo sugadinimas ar sužalojimas turi būti ištaisytas pagal Statybos techninės priežiūros vadovo reikalavimus.

**Žymėjimai, gaminių ir sistemų identifikacija.** Įranga, atskiros vamzdinių sistemų turi būti pažymėti pagal atitinkamą projektinį dokumentą, nustatytu spalviniu žymėjimu pagal Lietuvoje galiojančius normatyvus.

Vamzdžiai turi būti lengvai identifikuojami pagal dažymą arba apkliaivimą. Naudojamos identifikacijos spalvos ir kodai, kuriuose būtų pilnas pavadinimas ir nurodyta srauto kryptis. Identifikacijos taikymo pavyzdžiai ir gamintojo nurodytos jų naudojimo instrukcijos turi būti pateikti Statytojo patvirtinimui. Dėl spalvinių žymėjimų turi būti papildomai susitarta su Techninės priežiūros vadovu.

### **Reikalavimai statybos įrangai ir transporto priemonėms**

Reikalavimai statybos įrangai ir transporto priemonėms nekeliami, bet statybos įranga ir transporto priemonės turi būti techniškai tvarkingos, pritaikytos darbui ir nekelti pavojaus aplinkai ir žmonėms, atitikti saugos ir sveikatos reikalavimus nurodytus „Darbo įrenginių naudojimo bendruosiuose nuostatuose“, STR 2.01.08:2003 „Lauko sąlygomis naudojamos įrangos į aplinką skleidžiamo triukšmo valdymas“.

Orientacinis mechanizmų sąrašas:

- Krovininė automašina, keliamoji galia 10 t;
- Vienkaušis ekskavatorius, kaušo talpa 0,65 m<sup>3</sup>;
- Asfalto klotuvas iki 500 t/h;
- Savaeigis plentvolis iki 6 t;
- Vibroplūktuvas, vibroplokštė;
- Mini daugiafunkcinės mašinos;
- Kiti smulkūs mechanizmai su vidaus degimo varikliu;
- Žirklinis keltuvas, kėlimo aukštis 8 m;
- Automobilinis kranas;
- Vandens pažeminimo įranga.

Statyboje naudojami pagrindiniai mechanizmai ir jų kiekiai konkretizuojami statybos darbų technologijos projekte. Apytikslis elektros galingumo poreikis (įvertinus naudojimo koef.) statybinei įrangai, E= 20 kW.

Bendrieji reikalavimai statybos įrangai ir transportui:

- Darbo įrenginiai privalo būti montuojami ar išmontuojami saugiai, atsižvelgiant į privalomas gamintojo pateiktą instrukcijų nuorodas;
- Darbo įrenginiai, į kuriuos jų naudojimo metu galima žaibo iškrova, privalo būti apsaugoti nuo jos poveikio specialiais įtaisais ar kitomis priemonėmis;
- Darbo įrenginiai, kurie yra mobilūs ar gali būti išmontuojami ir kurie yra suprojektuoti kelti krovinis, jų naudojimo metu privaloma užtikrinti įrenginio stabilumą, atsižvelgiant į būsimas sąlygas bei grunto charakterį;

Žymuo:	Lapas	Lapų	Laida
	UL-23-0114-XX-TP-SO.AR-01	14	21

- medžiagos, įrenginiai ir visos kitos darbo priemonės, kurios judėdamos gali pakenkti darbuotojų saugai ir sveikatai darbe, turi būti tinkamai ir patikimai pritvirtintos;
- elektros paskirstymo įrenginiai ir jų instaliacija turi būti suprojektuoti, įrengti ir naudojami taip, kad nesukeltų gaisro ir sprogdimo pavojaus; darbuotojai turi būti apsaugoti nuo elektros srovės poveikio dėl tiesioginio ar netiesioginio prisilietimo.

### **Statybos darbų organizavimas**

*Žemės darbai.* Tuo atveju, kai Statybos rangovas, atlikdamas požeminius darbus, susiduria su projekto brėžiniuose nenurodytais įrenginiais arba komunikacijomis, apie jas privalo nedelsiant informuoti statybos techninę priežiūrą ir jų nurodytais būdais apsaugoti, išlaikyti arba pašalinti minėtus įrenginius arba komunikacijas. Tik tada leidžiama tęsti darbus toje zonoje.

Vietose, kurias kerta esamos požeminės komunikacijos (elektros, ryšių, įvairios paskirties vamzdynų, ypač dujotiekio, kitų tinklų), žemės darbai atliekami laikantis visų atsargumo priemonių. Vietose, kur pavojus pažeisti požeminius tinklus yra realus, grunto kasimo ir užpylimo darbai atliekami rankiniu būdu, dalyvaujant tuos tinklus eksploatuojančios organizacijos atstovui.

Esant gruntiniam vandeniui, gruntinio vandens pažeminimui naudojami adatiniai filtrai, taip vanduo išsiurbiamas iš surinkimo duobių (Šulinių) siurbliais ir atviruoju būdu.

Visos žemės darbų zonos turi būti aptvertos ir įrengti įspėjamieji ženklai, informuojantys apie netoliese esančią pavojaus zoną.

Įrengiant iškasas, reikia įvertinti gruntinio vandens ir prasiskverbiančio vandens kilimo galimybę, kuri padidintų iškasos šlaitų griuvimo riziką. Nuo iškasos šlaito viršutinio krašto būtų paliktas mažiausiai 1 m pločio laisvas plotas. Šioje zonoje negalima planuoti judėjimo arba laikyti medžiagų, kadangi krintančios medžiagos arba griūvantys šlaitai gali sužeisti žmones. Statyvietėje esantys pavojingi aukščių skirtumai, iškasos, duobės, ir pan. turi būti saugiai atitveriami, uždengiami arba kitaip tinkamai apsaugomi, kad neįkristų žmonės ar darbo priemonės.

Baigus mechanizuotu būdu grunto kasimą iki nurodytos altitudės (10 cm aukščiau projektuojamų altitudžių - šis sluoksnis nukasamas rankiniu būdu), pagrindas patikrinamas ar nėra silpnų ar išmirkusių gruntų. Tokie gruntai turi būti pašalinti iki techninės priežiūros nurodyto gylio ir užpilti kitu patvari smėliniu gruntu, jį sutankinant arba panaudojant liesą betoną kaip sutankinto grunto pakaitalą. Atsitiktinai grunto perkasimai užpildami smėliniu gruntu. Šis supiltas gruntas turi būti ypatingai gerai sutankintas.

Grunto perteklius pakraunamas į autotransportą ir išvežamas į sąvartą.

*Inžinerinių tinklų tvarkymo darbai.* Į statybos darbų zonos ribas patenka tokie inžineriniai tinklai: orinės elektros perdavimo linijos.

Statybos darbų metu Statybos rangovas, prieš pradėdamas vykdyti žemės darbus, privalo išsikviesti inžinerinius tinklus eksploatuojančios organizacijos atstovą. Atliekant darbus greta esamų inžinerinių tinklų, žemės darbai turi būti vykdomi rankiniu būdu, nepažeidžiant esamų komunikacijų.

Projektu numatoma įrengti paviršinio vandens surinkimo tinklus.

Vykdam statybos darbus ir aptikus nepažymėtus vandentiekio ir nuotekų šulinių liukus, kapas, kinetes bei trapus, juos būtina pakelti ir (arba) pažeminti iki altitudės su asfaltbetonio dangos lygiu, žaliojoje zonoje pakeliant 5 cm. virš žalios vejės. Šulinių dangčiai (plaukiojančio tipo su logotipais, kuriuose nurodoma paskirtis ir eksploatuojanti organizacija) turi būti įrengiami atsižvelgiant į projektines apkrovas. Į projekto ribas patenkančias sutrūkinėjusias perdangas, šulinių žiedus Statybos rangovas privalo pakeisti.

Prieš pradėdam eksploatuoti nuotekų tinklus, vamzdžiai ir šuliniai turi būti turi būti išvalyti, išplauti, hidrauliškai išbandyti. Visi šie darbai įeina į Statybos rangovo darbų apimtį. Neslėginiai vamzdynai hermetiškumui turi būti bandomi du kartus: parengiamasis – iki užpylimo ir priimamasis (baigiamasis) po užpylimo. Neslėginiai vamzdynai hermetiškumui bandomi tarpais tarp gretimų šulinių. Parengiamasis bandymas hermetiškumui atliekamas 30 minučių bėgyje. Bandomasis slėgis palaikomas į šulinį papildant vandenį ir neleidžiant vandens lygiui juose pažemėti daugiau kaip 20 cm. Vamzdynas ir šulinys laikomi išlaikysiais bandymą, jeigu juos apžiūrint nerandama nutekėjimų.

Šuliniai, turintys vidinę hidroizoliaciją, hermetiškumui bandomi, nustatant papildomo vandens kiekį, o šuliniai, turintys išorinę hidroizoliaciją – nustatant vandens pritekėjimą į juos. Šuliniams, neturintiems vandeniui nelaidžių sienų, vidinės arba išorinės hidroizoliacijos, priimamasis bandymas hermetiškumui neatliekamas. Priimamąjį bandymą hermetiškumui reikia pradėti, išlaikius užpildytus vandeniu g/b šulinius, turinčius vidinėje pusėje hidroizoliaciją arba vandeniui nelaidžias sienes – 72 val., o vamzdynus ir šulinius iš plastikinių medžiagų – 24 val.

Vykdam žemės darbus elektros kabelių apsaugos zonoje, būtina laikytis visų elektros tinklų apsaugos taisyklių.

Atliekant statybos darbus, numatomas paviršinio vandens nuleidimo nuo kelio juostos įrenginių – kelio elemento įrengimas.

Žymuo:	Lapas	Lapų	Laida
	UL-23-0114-XX-TP-SO.AR-01	15	21

Montuojant kabelius griežtai laikytis technologinių kortelių ir kabelio gamintojo reikalavimų. Įtraukiant kabelius į vamzdžius, būtina naudoti skriemulius ir specialius piltuvus įstatomus į vamzdžius. Paklojus kabelį vamzdžių angos turi būti užsandarinamos.

Prieš pradėdant naudoti elektros įrenginius turi būti atliekami elektros įrenginių bandymai ir matavimai. Bandymai atliekami 0,23 kV stacionariosios instaliacijos kabeliams varinėmis gyslomis. Bandymo įtampa  $\geq 2000$  V, 50 Hz, 5 min.

Atlikus statybos-montavimo darbus, pilnai atstatyti gerbūvį. Išvežti atliekamą gruntą ir statybinį laužą.

Dirbant šalia veikiančių ir veikiančiuose el. įrenginiuose privaloma vadovautis „Saugos eksploatuojant elektros įrenginius taisyklėmis“.

**Dangų įrengimo darbai.** Projekte numatyta naujai statomame kelyje įrengti asfalto dangos konstrukcija, pralaidą per Spenglos upę ir atramine sienutes.

Dangų pagrindai, asfalto danga bus įrengiama sunkiasvorių mechanizmų pagalba, todėl būtina laikytis visų darbo su spec. automechanizmais saugos reikalavimų. Takų danga turi būti rengiama rankiniu būdu.

Statyboje naudojamos statybinės medžiagos turi atitikti minimalius aplinkos apsaugos kriterijus, kaip tai nustatyta Lietuvos Respublikos aplinkos ministro 2011-06-28 įsakyme Nr. D1-508 „Dėl produktų, kurių viešiesiems pirkimams taikytini aplinkos apsaugos kriterijai, sąrašų, aplinkos apsaugos kriterijų ir aplinkos apsaugos kriterijų, kuriuos perkančiosios organizacijos turi taikyti pirkdamos prekes, paslaugas ar darbus, taikymo tvarkos aprašo patvirtinimo“ aktuolioje redakcijoje.

**Kėlimo darbai.** Prieš keliant, kiekvienas elementas turi būti apžiūrėtas ir atitinkamai paruoštas. Apžiūros metu tikrinamas elemento markiravimas, užkabinimo elementų stovis, įtvirtinimas projektinėje padėtyje.

Keliant nestandartinius krūvius, kurie neturi kėlimo kilpų, skylių ar žymų, nurodančių jų kabinimo vietas, darbams tiesiogiai vadovauja darbų vadovas.

Nuimami kabinimo įtaisai turi būti paženklinėti, nurodyta jų keliamoji galia, išbandymo data.

Elementai keliami tik po jų kabinimo patikimumo patikrinimo. Tam tikslui užkabinta konstrukcija pakeliama į 30-40 cm aukštį ir apžiūrima.

Ant keliamų, perkeliamų ir nuleidžiamų elementų draudžiama būti žmonėms. Baigus ar pertraukus darbą, draudžiama palikti kabančius ar neįtvirtintus elementus.

Krovinius kelti ir nuleisti būtina sklandžiai be trūkčiojimų.

**Kiti darbai.** Daubos ir tranšėjos, o ypač už aptvertos aikštelės ribų (tvoros) turi būti aptvertos arba pažymėtos gerai matomais (ir nakties metu) ženklais.

Statybos darbų eigoje už tvarkomos teritorijos ribų išardyta arba pažeista danga, žalieji plotai turi būti atstatyti.

Visi statybos – montavimo ir kiti darbai turi būti atliekami pagal projekto aiškinamųjų raštų (tekstinės dalies) nurodymus ir pastabas.

## STATINIO STATYBOS TECHNINĖS PRIEŽIŪROS ORGANIZAVIMAS

Statinio statybos techninė priežiūra yra Statytojo ir Užsakovo organizuojama statinio statybos priežiūra, kurios tikslas – kontroliuoti, ar statinys statomas pagal statinio projektą, statybos rangos sutarties sąlygas, taip pat normatyvinių statybos techninių dokumentų, normatyvinių statinio saugos ir paskirties dokumentų ir kitų teisės aktų reikalavimus.

Statinio statybos techninės priežiūros rangovu gali būti Lietuvos Respublikos ar užsienio valstybės fizinis asmuo, juridinis asmuo ar kita užsienio organizacija arba jų padalinys, statytojo (užsakovo) pavedimu organizuojantys statinio statybos techninę priežiūrą. Statinio statybos techninės priežiūros grupė turi būti atestuota ypatingiesiems statiniams.

Statinio statybos techninės priežiūros veikla turi būti organizuojama vadovaujantis STR 1.06.01:2016 „Statybos darbai. Statinio statybos priežiūra“ reikalavimais. Statinio statybos techninės priežiūros periodiškumas ir darbo apimtys nustatomi vadovaujantis STR 1.04.04:2017 „Statinio projektavimas, projekto ekspertizė“ 18 priedo reikalavimais.

Statinio statybos techninis prižiūrėtojas privalo būti statybvietyje pradėdant kiekvieną naują statybos darbų technologinį procesą ir jo metu ne rečiau kaip 2 kartus per savaitę.

**4 lentelė.** Rekomendaciniai statinio statybos techninės priežiūros laiko skaičiavimai, kuriais reikia vadovautis, sudarant sutartis dėl statybos techninės priežiūros paslaugų atlikimo.

STR 1.01.03:2017 [5.23] punktas	STATINIŲ GRUPĖS PAGAL NAUDOJIMO PASKIRTĮ ATITINKANČIĄ STR 1.01.03:2017 [5.23]		
8.1, 8.2	KELIŲ IR GATVIŲ STATYBOS TECHNINĖ PRIEŽIŪRA		
	EIL. NR.	PAVADINIMAS	MINIMALUS VALANDŲ SKAIČIUS
			PASTABOS

Žymuo:  <b>UL-23-0114-XX-TP-SO.AR-01</b>	Lapas	Lapų	Laida
	16	21	0

STR 1.01.03:2017 [5.23] punktas	STATINIŲ GRUPĖS PAGAL NAUDOJIMO PASKIRTĮ ATITINKANČIĄ STR 1.01.03:2017 [5.23]			
	1	Projekto nagrinėjimas	20	
	2	Vienas kilometras kelio ar gatvės su vieno slukšnio asfalto danga	50	Sankasos įrengimo su pralaidomis, vandens nuvedimu ir drenažais, apsauginio šalčiui atsparaus slukšnio, šalčiui nejautraus slukšnio įrengimo, pagrindo įrengimo ir asfalto dangos vieno slukšnio įrengimo techninė priežiūra
	3	Viena nuovaža	12	
	4	Vienas kilometras asfaltbetonio dangos (kai įrengiama daugiau kaip vienslukšnė danga)	12	
	5	Eismo saugumo priemonių įrengimas (vienam kilometrui kelio ar gatvės)	16	
	6	Dokumentacijos tvarkymas (paslėpti darbai, statybos produktų atitikties dokumentų, statybos žurnalų tvarkymas, aktų pasirašymas)	36	12 val. skirta vienam mėnesiui, valandas reikia dauginti iš statybos trukmės (mėnesiais)
	7	Geodezinės nuotraukos tikrinimas	12	
		Užbaigimo komisija	24	
	Automagistralėse ar keliuose, kur daugiau kaip dvi eismo juostos vieno kilometro statybos techninė priežiūra kiekvienai kelio pusei skaičiuojama atskirai			
8.6	KITŲ TRANSPORTO STATINIŲ STATYBOS TECHNINĖ PRIEŽIŪRA			
	EIL. NR.	PAVADINIMAS	MINIMALUS VALANDŲ SKAIČIUS	PASTABOS
	1	Projekto nagrinėjimas	16	
	2	Tiltas arba viadukas	291	
	3	Paruošiamieji statybos darbai, kai nėra laikinųjų apvažiavimų, laikinųjų tiltų ar pralaidų	1	
	4	Vandens nuvedimas	4	
	5	Asfaltbetonio danga	12	
	6	Apdaila (laiptai, turėklai, drenažas)	24	
	7	Nenumatyti darbai (pakeitimai, problemų sprendimas, dokumentacijos tvarkymas)	32	
	8	Metalinė surenkama pralaida (transporto eismui)	66	
	9	Dokumentacijos tvarkymas (paslėpti darbai, statybos produktų atitikties dokumentai, statybos darbų žurnalas, aktų rašymas)	36	12 valandų skirta vienam mėnesiui; valandas reikia dauginti iš statybos trukmės (mėnesiais)
	10	Geodezinės nuotraukos tikrinimas	12	
	11	Užbaigimo komisija	24	
	Automagistralėse ar keliuose, kur daugiau kaip dvi eismo juostos, reikia didinti laiko sąnaudas: sijų statybos techninei priežiūrai 50 proc., perdangos statybos techninei priežiūrai 100 proc., betonavimo statybos techninei priežiūrai 100 proc., hidroizoliacijos statybos techninei priežiūrai 50 proc.			
9	INŽINERINIŲ TINKLŲ STATYBOS TECHNINĖ PRIEŽIŪRA			
	EIL. NR.	PAVADINIMAS	MINIMALUS VALANDŲ SKAIČIUS	PASTABOS

Žymuo:  <b>UL-23-0114-XX-TP-SO.AR-01</b>	Lapas	Lapų	Laida
	17	21	0

STR 1.01.03:2017 [5.23] punktas	STATINIŲ GRUPĖS PAGAL NAUDOJIMO PASKIRTĮ ATITINKANČIĄ STR 1.01.03:2017 [5.23]			
	1	Projekto nagrinėjimas (vieno kilometro ilgio inžinerinis tinklas)	6	
	2	Inžinerinis tinklas (vieno kilometro ilgio)	13	
	3	Inžinerinio tinklo bandymai	3	
	4	Dokumentacijos tvarkymas (paslėpti darbai, statybos produktų atitikties dokumentų, statybos žurnalų tvarkymas, aktų pasirašymas)	12	12 val. skirta vienam mėnesiui; valandas reikia dauginti iš statybų trukmės (mėnesiais)
	5	Geodezinės nuotraukos tikrinimas (vieno kilometro ilgio)	12	
	6	Užbaigimo komisija	24	
11, 12	KITŲ INŽINERINIŲ STATINIŲ STATYBOS TECHNINĖ PRIEŽIŪRA			
	EIL. NR.	PAVADINIMAS	MINIMALUS VALANDŲ SKAIČIUS	PASTABOS
	1	Projekto nagrinėjimas (1 km; 1000 m <sup>2</sup> ; 1000m <sup>3</sup> )	5	
	2	Kiti inžineriniai statiniai (1 km; 1000 m <sup>2</sup> ; 1000m <sup>3</sup> )	17	Pastatai, susisiekiama komunikacijos ir inžineriniai tinklai nevertinami
	3	Dokumentacijos tvarkymas (paslėpti darbai, statybos produktų atitikties dokumentų, statybos žurnalų tvarkymas, aktų pasirašymas)	36	12 val. skirta vienam mėnesiui; valandas reikia dauginti iš statybų trukmės (mėnesiais)
	4	Geodezinės nuotraukos tikrinimas	12	
	5	Užbaigimo komisija	24	

## PAGRINDINIAI DARBO SAUGOS REIKALAVIMAI

Statybos rangovas statybvietyje ir statomame statinyje privalo užtikrinti saugaus darbo, gaisrinės saugos, aplinkos apsaugos bei tinkamų darbo higienos sąlygas, pagal galiojančius reikalavimus. Tuo tikslu turi būti:

- paskirtas statinio saugos ir sveikatos darbe koordinatorius;
- visiems darbuotojams turi būti praversti instruktažai;
- įrengtos laikinos butinės patalpos;
- statybos aikštelėje gerai prieinamoje vietoje įrengtas priešgaisrinis postas – skydas su gesintuvais ir kitu priešgaisrinium inventoriumi (dėžės su smėliu, kibirai, laužtuvai ir kt.); Vanduo gaisrų gesinimui imamas iš esamų gaisrinių hidrantų arba iš artimiausių vandens telkinių;
- pirmosios medicininės pagalbos priemonės (vaistinė) su visais būtinais pirmosios medicininės pagalbos medikamentais ir kitomis medicininėmis priemonėmis pastatomas butinėse patalpose ir pagal darbų vadovus nurodytose darbo zonose. Pirmosios medicininės pagalbos priemonės turi būti paženklintos specialiu ženklu. Matomose vietose turi būti užrašytas bendrosios pagalbos telefonas Nr. 112.
- įvykus rimtam susižeidimui ar kitai rimtai traumai, nukentėjusiam pirmiausiai vietoje pagal galimybes suteikiama pirmoji medicininė pagalba bei iškviečiama bendruoju pagalbos telefonu grietoji medicininė pagalba ir nedelsiant apie įvykį pranešama Valstybinės darbo inspekcijos teritoriniam padaliniiui.
- visi darbuotojai turi būti aprūpinti asmeninėmis apsaugos priemonėmis sutinkamai su „Darbuotojų aprūpinimo asmeninėmis apsaugos priemonėmis nuostatais“;
- pastatyti biotualetai nurodytose vietose;
- aptvertos vykdomų inžinerinių tinklų etapo darbo vietos laikiniais inventoriniais aptvėrimais;
- gauti atitinkami leidimai žemės darbų vykdymui;
- žemės darbai vykdomi pagal STR 1.06.01:2016 „Statybos darbai. Statinio statybos priežiūra“ nurodymus ir reikalavimus, prisilaikant nurodytų tranšėjų ir duobių šlaitų nuolydžių, priklausančių nuo iškasos gylio bei sutikto grunto;
- darbų vykdymo metu Statybos rangovas turi užtikrinti privažiavimą prie esamų statinių, pėsčiųjų perėjimui per tranšėjas turi būti įrengti laikini pėsčiųjų tilteliai su apsauginiais turėklais;
- užtikrinta, kad pašaliniai asmenys nepatektų į statybos aikštelę bei darbų vykdymo zoną;

Žymuo:  <b>UL-23-0114-XX-TP-SO.AR-01</b>	Lapas	Lapų	Laida
	18	21	0

- visi elektriniai statybos mechanizmai, įrankiai būtų įžeminti;
- visa elektros įranga, priedai ir įrengimai turi būti suprojektuoti ir pagaminti, kad veiktų elektros tiekimo sistemoje ir turėtų sekančias charakteristikas Aukšta 3 fazių sistema – 10 kV; Žema 1 fazės sistema – 230 V; Žema 3 fazių sistema – 400 V, TN-S sistema (5 gyslų sistema) Dažnis 50Hz. Apsaugos laipsnis, jei nenurodyta kitaip techninėse specifikacijose ir brėžiniuose: visa elektros įranga (lauke) IP 54, visa elektros įranga sumontuota patalpose pagal patalpos paskirtį;
- Statybos rangovas pateikia ir sumontuoja visą elektros valdymo įrangą montuojamoms sistemoms ir įrenginiams. Visa Statybos rangovo pristatoma įranga turi būti pilnai sukomplektuota. Statybos rangovas turi užtikrinti jos prijungimą prie 220V ir aukštesnės įtampos sistemų ir reikalingus išbandymus. Statybos rangovas turi sudaryti visos elektros įrangos ir variklių sąrašus;
- statybos rangovas pateikia ir sumontuoja visą elektros valdymo įrangą montuojamoms sistemoms ir įrenginiams. Visa Statybos rangovo pristatoma įranga turi būti pilnai sukomplektuota. Statybos rangovas turi užtikrinti jos prijungimą prie 220V ir aukštesnės įtampos sistemų ir reikalingus išbandymus. Statybos rangovas turi sudaryti visos elektros įrangos ir variklių sąrašus;
- iškasos žmonių judėjimo vietose turi būti aptvertos;
- pavojingos zonos aptvertos, darbo vietos gerai apšviestos;
- statybinių gaminių kėlimas atliekamas patikrinta ir išbandyta įranga;
- nebūtų dirbama su mechanizmais prie esamų elektros oro linijų, prieš tai jų neatjungus;
- nebūtų žmonių po keliamomis konstrukcijomis, medžiagomis ir zonose, kur jos gali nukristi;
- darbininkai turi būti aprūpinti specialia apranga;
- iki statybos pradžios turi būti parengtas statybos vykdymo projektas;
- kasant tranšėjas ar iškasų šlaitus vertikaliai, sienutės turi būti išramstomos. Kategoriškai draudžiama būti tranšėjoje su vertikaliomis sienutėmis be išramstymo;
- visi mechanizmai statybos aikštelėje turi būti tvarkingame stovyje. Degalų ir tepalų nutekėjimas ir patekimas į gruntą draudžiamas. Draudžiama naudoti ir kitokias gamtai pavojingas medžiagas;
- išvažiuojant mechanizmams ar kitokiam transportui iš statybos aikštelės jie turi būti nuplaunami, kad nebūtų užteršta gatvių danga;
- augalinis sluoksnis panaudojamas teritorijos tvarkymo darbams ir žalių zonų įrengimui;
- trečiųjų asmenų interesų apsauga privalo būti vykdoma statybos vadovo visą statybos laikotarpį. Statybos metu Statybos rangovas turi darbus organizuoti taip, kad būtų įmanomas žmonių patekimas į aplinkinius žemės sklypus;

#### **Ypatingą dėmesį būtina atkreipti į tai, kad:**

- Pašaliniai asmenys nepatektų į statybos aikštelę bei darbų vykdymo zoną;
- Daubos, tranšėjos žmonių judėjimo vietose būtų aptvertos arba pažymėtos gerai matomais ženklais;
- Pavojingos zonos būtų pažymėtos įspėjamaisiais ir draudžiamaisiais ženklais, o darbo vietos būtų gerai apšviestos;
- Kasamų daubų ir tranšėjų šlaitų nuolydžiai atitiktų statybos darbų saugą reglamentuojančių teisės aktų reikalavimus;
- Keliamų gaminių užkabinimas bei perkėlimas būtų atliekamas patikrinta ir išbandyta įranga;
- Kėlimo mechanizmai nebūtų perkrauti;
- Gaminiai nebūtų perkeltami virš zonų už statybos aikštelės ribų (už tvoros);
- Šalia tvoros gaminiai nebūtų pakeliami aukščiau 2 m nuo žemės paviršiaus;
- Nebūtų žmonių po keliamomis konstrukcijomis ir zonoje, kur konstrukcijos gali nukristi;
- Konstrukcijos į montavimo vietą būtų paduodamos padėtyje, artimoje projektinei;
- Nebūtų keliamos surenkamos g/b konstrukcijos, neturinčios montavimo kilpų arba žymių, be kurių negalima teisingai konstrukcijas pakabinti ir montuoti;
- Nebūtų paliktos pakabintos konstrukcijos arba statybinės medžiagos darbo pertraukų metu;
- Pastatytos į projektinę padėtį, konstrukcijos būtų atkabinamos tiksliai po to, kai jos bus pastoviai arba patikimai laikinai įtvirtintos;
- Darbininkai būtų aprūpinti spec. apranga ir individualios apsaugos priemonėmis; aikštelėje būtų vaistinėlė su tvarsčiais, pirmosios pagalbos priemonėmis ir komplektu būtiniausių vaistų, kurių galiojimo terminas nėra pasibaigęs;
- Žemės darbai prie esamų inžinerinių tinklų ir kitų statinių būtų vykdomi rankiniu būdu ir dalyvaujant atitinkamų žinybų atstovams;
- Visi elektriniai mechanizmai, įrankiai būtų įžeminti;
- Iki statybos pradžios būtų parengtas technologinis statybos darbų vykdymo projektas;
- Būtų paskirtas darbuotojas, atsakingas už darbo saugos priemonių įvykdymą.
- Statybos aikštelėje prie buitinių patalpų gerai prieinamoje vietoje būtina įrengti priešgaisrinį postą (skydas su gesintuvais ir kitu priešgaisrinio inventoriumi).

Žymuo:	Lapas	Lapų	Laida
<b>UL-23-0114-XX-TP-SO.AR-01</b>	19	21	0

### Pavojingos vietos statybos aikštelėje:

- Privažiavimo keliai;
- Mechanizmų (keliamųjų kranų, ekskavatorių, buldozerių, ir kt.) darbo zonos;
- Laikinos elektros linijos ir įrenginiai;
- Vykdamas žemės darbus – veikiantys požeminiai elektros kabeliai ir dujotiekio vamzdiniai.

Jeigu statybos aikštelėje yra pavojingų zonų, į kurias įėjimas ribotas, jose turi būti įrenginiai, kliudantys darbuotojai, neturintiems teisės patekti į tokias zonas. Kai darbuotojai turi teisę įeiti į pavojingas zonas, turi būti parengtos reikiamos priemonės jų apsaugai ir, jei reikia, išduodamos asmeninės apsauginės priemonės. Pavojingos zonos turi būti aiškiai pažymėtos.

### Pavojingų darbo vietų statybvietėje sąrašas:

- Darbai šuliniuose, kolektoriuose ir kituose požeminiuose įrenginiuose;
- Darbai, vykdomi aukščiau kaip 5 m nuo žemės, perdenginio ar darbo pakloto paviršiaus, kai pagrindinė priemonė apsaugoti nuo kritimo yra apsaugos diržas;
- Elektros, ryšių oro linijų montavimas;
- Grunto kasyba gilesnėse kaip 2 m iškasose;
- Darbas mechanizmų darbo zonoje;
- Darbas su veikiančiais elektros įrenginiais, kurių kintama srovė 50 Hz dažnio, įtampa kintamos srovės – aukštesnė kaip 42 V, o nuolatinės srovės – aukštesnė kaip 110 V;
- Gaisrų gesinimas, avarinių ir gaivalinių nelaimių padarinių likvidavimas;
- Kai yra kritimo, užgriovimo pavojus.

### Darbų su kenksmingomis medžiagomis ir pavojingais įrenginiais sąrašas:

- Dujinio suvirinimo ir pjaustymo darbai.
- Suvirinimas elektra.
- Konstrukcijų ir detalių tvirtinimas.

### Avarijų likvidavimas

Įvykus požeminių tinklų avarijai, žemės darbai jų padariniams šalinti gali būti atliekami be statybą leidžiančio dokumento. Jei darbai vykdomi keliuose (gatvėse), būtina informuoti ir teritorinę policijos įstaigą. Apie Avariją, įvykusią kultūros paveldo objektų teritorijose arba jų apsaugos zonoje, informuojamas ir Kultūros paveldo departamento teritorinis padalinys. Likviduojant požeminių tinklų avariją privalo dalyvauti avariniams darbams vadovaujantis asmuo, paskirtas darbus atliekančios įmonės įsakymu ar kitu tvarkomuoju dokumentu ar turintis darbus atliekančios įmonės raštišką įgaliojimą. Likvidavus avariją, dangos ir želdinių atstatymą užtikrina pažeisto inžinerinio statinio savininkas (naudotojas, valdytojas), o jei avarija įvyko dėl žemės darbų, kai gruntas kasamas statybos reikmėms – šių darbų Statybos rangovas. Iki dangos atstatymo jis privalo prižiūrėti laikinosios dangos būklę arba pagal sutartį pavesti tai atlikti kitam Statybos rangovui. Avarijos padaryta žala atlyginama teisės aktų nustatyta tvarka. Avarijos gamtinių dujų skirstymo sistemose lokalizuojamos ir likviduojamos Gamtinių dujų skirstymo ir vartotojų sistemų eksploatavimo taisyklėse nustatyta tvarka.

Siekiant išvengti inžinerinių tinklų ir kitų inžinerinių statinių gedimų, sugadinimų, apsaugoti dangas bei želdinius vykdamas grunto kasimo ir kitus su tuo susijusius darbus, būtina laikytis jų saugos taisyklių.

### Aplinkosaugos ir trečiųjų asmenų interesų apsaugos reikalavimai

Prieš pradėdamas darbus, būtina susisiekti su vietinėmis aplinkosauginėmis institucijomis. Šioms institucijoms pateikiama informacija apie planuojamus darbus, darbų vykdymo trukmę ir vietovės žemėlapis.

Statybinėse aikštelėse bus sandėliuojamas minimalus statybinių medžiagų ir konstrukcijų kiekis. Degalai ir tepalai prie statybvietėse sandėliuojami nebus. Dauguma statybinių konstrukcijų bus sandėliuojama statybvietėje suderintose vietose.

Detalų aplinkos apsaugos ir prevencijos veiksmų planą turi parengti Statybos rangovas ir suderinti su Statytoju ir / ar Užsakovu.

Statinys turi būti statomas ir pastatytas, o statybos sklypas tvarkomas taip, kad statybos metu ir naudojant pastatytą statinį trečiųjų asmenų gyvenimo ir veiklos sąlygos, kurias jie turėjo iki statybos pradžios, galėtų būti pakeistos tik pagal normatyvinių statybos techninių dokumentų ir normatyvinių statinio saugos ir paskirties dokumentų nuostatas. Šios sąlygos yra:

- statinių esamos techninės būklės nepabloginimas;
- galimybė patekti į valstybinės ir vietinės reikšmės kelius ir gatves;
- galimybė naudotis inžineriniais tinklais;
- patalpų, skirtų žmonėms gyventi, dirbti ar verstis kita veikla, natūralaus apšvietimo pagal higienos ir darbo vietų įrengimo reikalavimus išsaugojimas;

Žymuo:  <b>UL-23-0114-XX-TP-SO.AR-01</b>	Lapas	Lapų	Laida
	20	21	0

- gaisrinę saugą reglamentuojančiuose dokumentuose nustatytų saugos priemonių išsaugojimas;
- apsauga nuo keliamo triukšmo, vibracijos, elektros trikdžių ir pavojingos spinduliuotės;
- apsauga nuo oro, vandens, dirvožemio ar gilesnių žemės sluoksnių taršos; aplinkos apsaugos statinių ir priemonių, jų veiksmingumo išsaugojimas; gamtos ir kultūros vertybių išsaugojimas; vertingų želdinių išsaugojimas; gaisro gesinimo sistemų išsaugojimas;
- hidrotechnikos statinių ir melioracijos įrenginių išsaugojimas, kad nebūtų pažeistas tų statinių ir įrenginių sukurtas hidrogeodinaminis režimas.

### **Poveikį aplinkai mažinančios priemonės**

Žaliavos ir elementai, pagaminti fabrikinio būdu, įsigijami iš arčiausiai esančio gamintojo. Geriau rinktis gamykliniu būdu pagamintus elementus nei gaminamus vietoje, jeigu numatomas didelis transporto padidėjimas.

Dažai ir hidroizoliacinės medžiagos parenkamos taip, kad jose esantis kenksmingų aplinkai medžiagų (tokių, kaip sunkieji metalai) kiekis būtų minimalus. Apsauginės kaukės ir drabužiai turi būti statybvietėje dažant ar klojant hidroizoliaciją.

Baigus statybos darbus, statybinė aikštelė rekultivuojama, žali plotai atstatomi augaliniu sluoksniu ir apsėjami žole. Atliekant statybos darbus bus vykdoma autorinė ir techninė priežiūra, kurios metu bus atsižvelgiama į aplinkos apsaugos reikalavimus.

Žymuo:	Lapas	Lapų	Laida
	UL-23-0114-XX-TP-SO.AR-01	21	21

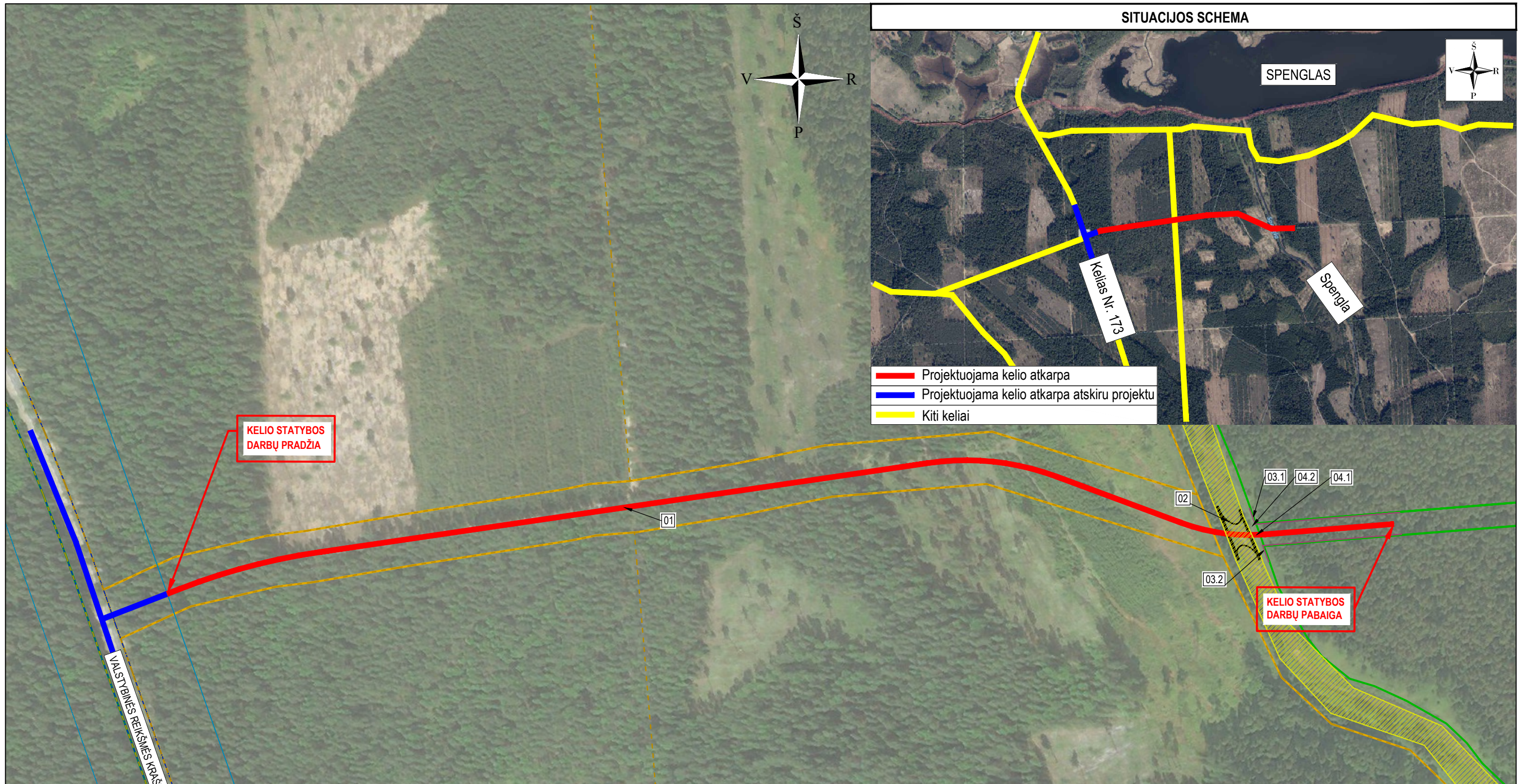

KELIO STATYBOS  
DARBŲ PRADŽIA

KELIO STATYBOS  
DARBŲ PABAIGA

VALSTYBINĖS REIKŠMĖS KRAŠTO KELIAS NR. 173 MOLETAL-PABRADE

STATINIAI		0	2024-05	Statybos leidimui, konkursui	
01	SUSISIEKIMO KOMUNIKACIJOS: keliai (vietinės reikšmės keliai)	Laida	Išleidimo data	Laidos statusas, keitimo priežastis (jei taikoma)	
02	SUSISIEKIMO KOMUNIKACIJOS: kiti transporto statiniai (pralaida per Spenglos upę)	Kval. patv. dok. Nr.	<b>III URBANLINE</b> Liepkalnio g. 85, LT-02120 Vilnius; Tel. Nr.: 8 699 19380; Įmonės kodas: 300149157	Statinio projekto pavadinimas	
03.1-03.2	KITI INŽINERINIAI STATINIAI: kitos paskirties inžineriniai statiniai (atraminė sienelė)			VIETINĖS REIKŠMĖS KELIO IR KITO TRANSPORTO STATINIO Į KARINIO POLIGONO IR KARINIO MOKYMO TERITORIJĄ, IR LIETAUS NUOTEKŲ TINKLŲ PABRADĖS SEN., ŠVENČIONIŲ R. SAV. STATYBOS PROJEKTAS	
04.1	INŽINERINIAI TINKLAI: nuotekų šalinimo tinklai (lietaus nuotekų tinklai)			Statinio numeris ir pavadinimas	
04.2	INŽINERINIAI TINKLAI: nuotekų šalinimo tinklai (pokonstrucinio drenažo tinklai)			-	
SUTARTINIAI ŽYMĖJIMAI		25326	SPV	V. Aleksandrovas	Statinio numeris ir pavadinimas, dokumento pavadinimas
	PROJEKTUOJAMA KELIO ATKARPA	29450	SPDV S	V. Aleksandrovas	
	PROJEKTUOJAMA KELIO ATKARPA ATSKIRU PROJEKTU		PI	V. Puzonas	Laida
	INŽINERINIS KELIO (GATVĖS) STATINYS (REGISTRŲ CENTRO DUOMENYS)				
	MIŠKO KVARTALINĖS RIBOS				SITUACIJOS SCHEMA M 1:3000
	REGISTRUOTŲ ŽEMĖS SKLYPŲ RIBOS				
	REGISTRUOTŲ ŽEMĖS SKLYPŲ PRELIMINARIOS RIBOS				Dokumento žymuo
	KELIO APSAUGOS ZONOS RIBA (Valstybinės reikšmės krašto kelias Nr. 173)				
	SPENGLOS UPĖS APSAUGOS ZONA / PAKRANČIŲ APSAUGOS JUOSTA				Lapų
		LT	Statytojas ir (arba) Užsakovas		
			ŠVENČIONIŲ RAJONO SAVIVALDYBĖ / ŠVENČIONIŲ RAJONO SAVIVALDYBĖS ADMINISTRACIJA		UL-23-0114-XX-TP-S.B-01
					1
					1



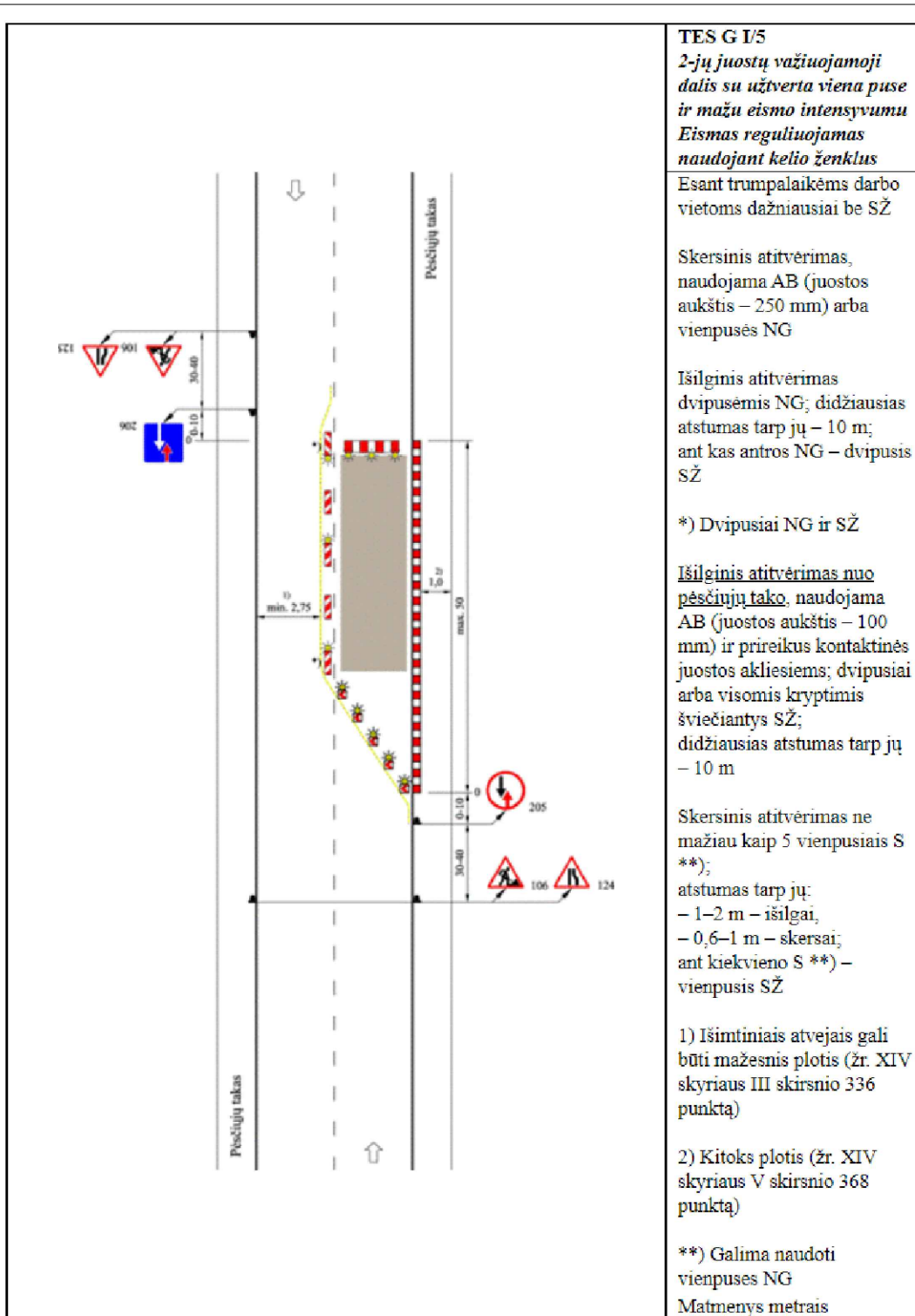

**TES G I/5**  
 2-ju juostų važiuojamoji dalis su užtvirta viena puse ir mažu eismo intensyvumu  
 Eismas reguliuojamas naudojant kelio ženklus

Esant trumpalaikėms darbo vietoms dažniausiai be SŽ

Skersinis atitvėrimas, naudojama AB (juostos aukštis – 250 mm) arba vienpusės NG

Išilginis atitvėrimas dvipusėmis NG; didžiausias atstumas tarp jų – 10 m; ant kas antros NG – dvipusis SŽ

\*) Dvipusiai NG ir SŽ

Išilginis atitvėrimas nuo pėsčiųjų tako, naudojama AB (juostos aukštis – 100 mm) ir prireikus kontaktinės juostos akliesiems; dvipusiai arba visomis kryptimis šviečiantys SŽ; didžiausias atstumas tarp jų – 10 m

Skersinis atitvėrimas ne mažiau kaip 5 vienpusiais S (\*\*); atstumas tarp jų: – 1–2 m – išilgai, – 0,6–1 m – skersai; ant kiekvieno S (\*\*)) – vienpusis SŽ

1) Išimtiniais atvejais gali būti mažesnis plotis (žr. XIV skyriaus III skirsnio 336 punktą)

2) Kitoks plotis (žr. XIV skyriaus V skirsnio 368 punktą)

\*\*) Galima naudoti vienpuses NG  
 Matmenys metrais

0	2024-05	Statybos leidimui, konkursui		
Laida	Išleidimo data	Laidos statusas, keitimo priežastis (jei taikoma)		
Kval. patv. dok. Nr.	<b>III URBANLINE</b> Liepkalnio g. 85, LT-02120 Vilnius; Tel. Nr.: 8 699 19380; Įmonės kodas: 300149157		Statinio projekto pavadinimas <b>VIETINĖS REIKŠMĖS KELIO IR KITO TRANSPORTO STATINIO Į KARINIO POLIGONO IR KARINIO MOKYMO TERITORIJĄ, IR LIETAUS NUOTEKŲ TINKLŲ PABRADĖS SEN., ŠVENČIONIŲ R. SAV. STATYBOS PROJEKTAS</b>	
25326	SPV	V. Aleksandrovas	Statinio numeris ir pavadinimas -	
29450	SPDV SO	V. Aleksandrovas		
	PI	V. Puzonas	Statinio numeris ir pavadinimas, dokumento pavadinimas <b>PASIRENGIMO STATYBAI IR STATYBOS DARBŲ ORGANIZAVIMO STATYBVIETĖS PRINCIPINĖ SCHEMA</b>	
			Laida	0
LT	Statytojas ir (arba) Užsakovas <b>ŠVENČIONIŲ RAJONO SAVIVALDYBĖ / ŠVENČIONIŲ RAJONO SAVIVALDYBĖS ADMINISTRACIJA</b>		Dokumento žymuo <b>UL-23-0144-XX-TP-SO.B-01</b>	Lapas 1
			Lapų	2

## PASIRENGIMO STATYBAI IR STATYBOS DARBŲ ORGANIZAVIMO DALIES PRIDEDAMI DOKUMENTAI

**Pastaba:** Projekto vadovas, pasirašydamas projekto bylą elektroniniu parašu, patvirtina pridedamųjų dokumentų kopijų tikrumą.



STATYBOS PRODUKCIJOS  
SERTIFIKAVIMO CENTRAS

Valstybės įmonė Statybos produkcijos sertifikavimo centras, įmonės kodas 110068926, Linkmenų g. 28, LT-08217 Vilnius

# KVALIFIKACIJOS ATESTATAS

Nr.25326

**Vitalijus Aleksandrovas**

A.k. **KONFIDENCIALU**

Suteikta teisė eiti ypatingojo statinio projekto vadovo ir ypatingojo statinio projekto vykdymo priežiūros vadovo pareigas.

Statiniai: susisiekimo komunikacijos (keliai, gatvės, geležinkelio kelias, oro uosto statiniai, kiti transporto statiniai), taip pat minėti statiniai, esantys kultūros paveldo objekto teritorijoje, jo apsaugos zonoje, kultūros paveldo vietovėje.



Direktorius

Valdemaras Gauronskis

22804

Išduotas 2019 m. vasario 21 d.

Pirmą kartą išduotas 2006 m. gruodžio 11 d.

Kvalifikacijos atestatų registras skelbiamas [www.spssc.lt](http://www.spssc.lt)



STATYBOS PRODUKCIJOS  
SERTIFIKAVIMO CENTRAS

Valstybės įmonė Statybos produkcijos sertifikavimo centras, įmonės kodas 110068926, Linkmenų g. 28, LT-08217 Vilnius

# KVALIFIKACIJOS ATESTATAS

Nr.29450

**Vitalijus Aleksandrovas**

A.k. **KONFIDENCIALU**

Suteikta teisė eiti ypatingojo statinio projekto dalies vadovo ir ypatingojo statinio projekto dalies vykdymo priežiūros vadovo pareigas.

Statiniai: susisiekimo komunikacijos (keliai, gatvės, geležinkelio kelias, oro uosto statiniai, kiti transporto statiniai), taip pat minėti statiniai, esantys kultūros paveldo objekto teritorijoje, jo apsaugos zonoje, kultūros paveldo vietovėje.

Projekto dalys: konstrukcijų, susisiekimo, pasirengimo statybai ir statybos darbų organizavimo, statybos skaičiuojamosios kainos nustatymo.

Direktorius



Valdemaras Gauronskis

22805

Išduotas 2019 m. vasario 21 d.

Pirmą kartą išduotas 2012 m. balandžio 24 d.

Kvalifikacijos atestatų registras skelbiamas [www.spsc.lt](http://www.spsc.lt)